VADLĪNIJAS PAR TO, KĀ ĪSTENOT KOMISIJAS 2017. GADA 20. NOVEMBRA REGULU (ES) 2017/2158, AR KO NOLŪKĀ MAZINĀT AKRILAMĪDA KLĀTBŪTNI PĀRTIKĀ NOSAKA MAZINOŠUS PASĀKUMUS UN REFERENCES LĪMEŅUS

SVARĪGA ATRUNA
"Šim dokumentam nav oficiāla juridiska statusa, un strīda gadījumā galīgā atbildība par tiesību akta interpretāciju ir Tiesai"

Šo dokumentu apstiprinājusi Augu, dzīvnieku, pārtikas aprites un dzīvnieku barības pastāvīgās komitejas Jaunu pārtikas produktu un pārtikas aprites toksikoloģiskās drošības nodaļa 2018. gada 11. jūnija sanāksmē.

Šo dokumentu nav pieņēmusi Eiropas Komisija. Tāpēc tajā paustos viedokļus nevar uzskatīt par Komisijas oficiālo nostāju.

Šajā dokumentā ietvertā informācija pastāvīgi mainās, tāpēc var būt nepieciešams šo dokumentu atjaunināt, pamatojoties uz Regulas (ES) 2017/2158 piemērošanā gūto pieredzi.

VADLĪNIJAS PAR TO, KĀ ĪSTENOT KOMISIJAS 2017. GADA 20. NOVEMBRA REGULU (ES) 2017/2158, AR KO NOLŪKĀ MAZINĀT AKRILAMĪDA KLĀTBŪTNI PĀRTIKĀ NOSAKA MAZINOŠUS PASĀKUMUS UN REFERENCES LĪMEŅUS

A) Regulas 1. panta 2. punktā minētie pārtikas produkti

(a) frī kartupeļi, citi sagriezti (eļļā vārīti) produkti un kartupeļu čipsi no šķēlēs grieztiem svaigiem kartupeļiem;

Attiecas uz sagrieztiem, eļļā vārītiem čipsiem un kartupeļu čipsiem no svaigiem kartupeļiem. Ietver arī eļļā vārītus kartupeļu produktus, kuru galīgā termiskā apstrāde notiek krāsnī.

Neattiecas uz tādiem produktiem kā "*rösti*" u. tml.

(b) kartupeļu masas kartupeļu čipsi, uzkodas, kraukšķi un citi kartupeļu izstrādājumi no kartupeļu masas;

Attiecas uz kartupeļu čipsiem, kartupeļu masas pikantajām uzkodām, kartupeļu kraukšķiem un citiem kartupeļu izstrādājumiem no kartupeļu masas. *Attiecas uz eļļā vārītiem un krāsnī ceptiem produktiem.* *Attiecas uz visiem kartupeļu izstrādājumiem, kas izgatavoti no kartupeļu masas.* *Jauktas masas gadījumā (kartupeļu un, piemēram, pākšaugu masas gadījumā) attiecas, ja kartupeļu sastāvdaļas ir galvenās sastāvdaļas masā.*

Neattiecas uz tādiem produktiem kā "hercogienes" kartupeļi, kroketes, "*pommes noisettes*" kartupeļi u. tml.

(c) maize;

Attiecas uz visiem parastajiem konditorejas izstrādājumiem, kurus uzskata par maizi (piemēram, kviešu maizi, rudzu maizi, pilngraudu maizi, daudzgraudu maizi, iesala maizi), tvaicētiem maizes izstrādājumiem un bagetēm, u. tml. Mazinoši pasākumi, kas piemērojami maizei, ir piemērojami arī smalkmaizīšu (hamburgeru maizīšu, kviešu pilngraudu maizīšu un piena maizīšu) ražošanai.

Neattiecas uz tādiem produktiem kā pitas maize, meksikāņu tortiljas u. tml.

(d) brokastu pārslas (izņemot biezputras)
(izņemot arī musli, placinātas pārslas un auzu miltus);

Attiecas uz visiem lietošanai gataviem brokastu pārslu izstrādājumiem. Piemēri: pilngraudu brokastu pārslas, brokastu pārslu granolas, kukurūzas pārslas, uzpūsti kvieši vai rīsi, daudzgraudu (piemēram, rīsu, kviešu un kukurūzas) brokastu pārslas, no klijām izgatavotas brokastu pārslas, kā arī ekstrudētās brokastu pārslas, kas izgatavotas no graudu miltiem vai pulvera.

Šī kategorija neattiecas uz tādiem produktiem kā putra, musli, placinātas pārslas (piemēram, placinātas auzu pārslas), auzu milti u. tml.

(e) smalki miltu konditorejas izstrādājumi: cepumi, sausiņi, graudu batoniņi, dažādu veidu vafeles, apaļmaizītes un piparkūkas, kā arī krekeri, sausmaizītes un maizes aizstājēji. Šajā kategorijā par krekeriem uzskata sausus cepumus (krāsnī ceptus produktus no graudaugu miltiem);

Attiecas uz saldiem, sāļiem un pikantiem izstrādājumiem, piemēram, cepumiem, sausiņiem, graudu batoniņiem, plācenīšiem, vafeļu turziņām, vafelēm, apaļmaizītēm un piparkūkām, kā arī tādiem nesaldinātiem produktiem kā krekeri, sausmaizītes un maizes aizstājēji (piemēram, maizes salmiņi).
Šajā kategorijā par krekeriem uzskata sausos cepumus (krāsnī ceptus produktus no graudaugu miltiem), piemēram, sodas krekerus, sāļos kliņģerīšus, sālsstandziņas u. tml.
Šī kategorija ietver arī sāļos kliņģerīšus, rudzu sausmaizītes, macu u. tml.

Neattiecas uz tādiem produktiem kā kliņģeri, virtuļi, mafini, kūkas, eklēri, kruasāni, rīsu krekeri u. tml.

(f) kafija
(i) grauzdēta kafija;

*Attiecas uz produktu, kas pagatavots, apgrauzdējot, samaļot vai gan apgrauzdējot, gan samaļot kafijas pupiņas (*Coffea arabica *vai* Coffea robusta*).*
Šis produkts pieejams kā grauzdētas kafijas pupiņas vai malta kafija.

(ii) šķīstošā kafija;

Tas nozīmē koncentrētu produktu, kas iegūts ekstrakcijas rezultātā no grauzdētām kafijas pupiņām, par ekstrakcijas vidi izmantojot tikai ūdeni un izslēdzot jebkuru hidrolīzes procesu, kas ietver skābes vai sārma pievienošanu. Izņemot tādas nešķīstošas vielas, ko ir tehniski neiespējami atdalīt, un nešķīstošas eļļas, kas iegūtas no kafijas, kafijas ekstraktam jāsatur tikai šķīstošās un aromātiskās kafijas sastāvdaļas. Sausnai uz kafijas pamata jāatbilst noteikumiem, kas paredzēti Eiropas Parlamenta un Padomes 1999. gada 22. februāra Direktīvā 1999/4/EK, kas attiecas uz kafijas ekstraktiem un cigoriņu ekstraktiem (OV L 066, 13.3.1999., 26. lpp.).

Kafijas ekstrakts cietā vai pastas veidā nedrīkst saturēt citas vielas kā vien tās, kas iegūtas no kafijas ekstrakcijas.

Šķidrs kafijas ekstrakts drīkst saturēt pārtikas cukurus, grauzdētus vai negrauzdētus, proporcijā, kas nepārsniedz 12 % no masas.

(g) kafijas aizstājēji;

Tie ir kafiju nesaturoši produkti, parasti bez kofeīna, kurus lieto kā kafijas atdarinājumus/aizstājējus. Parasti tos iegūst no vielām uz augu bāzes, piemēram, graudiem (mieži, rudzi u. c.), augu saknēm (cigoriņi, pienenes, bietes u. c.) un melases. Augu materiāls var tikt apgrauzdēts, pirms to pārstrādā šķīstošā ekstraktā. Kafijas aizstājējus var pārdot kā vienkāršu šķidru ekstraktu un/vai ātri šķīstošu pulveri vai granulas; tie var būt iegūti no vairākām vielām uz augu bāzes vai samaisīti ar kafijas ekstraktiem, un tiem var būt pievienoti aromatizētāji.
Grauzdētu graudu dzērieni ir izplatīti kafijas aizstājēji. Grauzdētu graudu dzēriens ir dzēriens, kas iegūts no viena vai vairāku veidu labības graudiem, kuri apgrauzdēti un komerciāli pārstrādāti granulās vai pulverī, ko vēlāk izšķīdina ūdenī. Šo produktu bieži tirgo kā kafijas un tējas bezkofeīna alternatīvu. Dažas no visbiežāk izmantotajām sastāvdaļām ir grauzdēti/iesaloti mieži, rudzi u. c.

Grauzdētas un samaltas cigoriņu saknes izmanto kā kafijas aizstājējproduktu vai nu atsevišķi, vai maisījumā ar kafiju. "Cigoriņi" nozīmē Cichorium Intybus *L. saknes, ko neizmanto vitlufa cigoriņu ražošanai (ko parasti izmanto dzērienu ražošanā) un kas ir pienācīgi notīrītas, lai tās izžāvētu un grauzdētu. "Cigoriņu ekstrakts" vai "šķīstošie cigoriņi" nozīmē koncentrētu produktu, kas iegūts ekstrakcijas rezultātā no grauzdētiem cigoriņiem, par ekstrakcijas vidi izmantojot tikai ūdeni un izslēdzot jebkuru hidrolīzes procesu, kas ietver skābes vai sārma pievienošanu. Sausnai uz cigoriņu pamata jāatbilst noteikumiem, kas paredzēti Eiropas Parlamenta un Padomes 1999. gada 22. februāra Direktīvā 1999/4/EK, kas attiecas uz kafijas ekstraktiem un cigoriņu ekstraktiem (OV L 066, 13.3.1999., 26. lpp.).*
Cigoriņu ekstrakts cietā vai pastas veidā drīkst saturēt no masas ne vairāk kā 1 % vielu, kas nav iegūtas no cigoriņiem.
Šķidrs cigoriņu ekstrakts drīkst saturēt pārtikas cukurus, grauzdētus vai negrauzdētus, proporcijā, kas nepārsniedz 35 % no masas.

Ir vairāki dažādi kafijas aizstājēju veidi: miežu, rudzu, cigoriņu un vīģu maisījums; grauzdētu miežu, iesalotu miežu, cigoriņu un rudzu maisījums; grauzdētu miežu, grauzdētu miežu iesala un grauzdētu cigoriņu maisījums; miežu, cigoriņu, iesalotu miežu, vīģu un sarkano biešu ekstrakta maisījums; postum *(izgatavo no grauzdētu kviešu klijām, kviešiem un melases), aromatizēti dzērieni uz iesala bāzes u. tml.*

(h) Eiropas Parlamenta un Padomes Regulā (ES) Nr. 609/2013 definētā bērnu pārtika un apstrādātu graudaugu pārtika, kas paredzēta zīdaiņiem un maziem bērniem.

"Bērnu pārtika" *ir pārtika, kas paredzēta, lai apmierinātu veselu zīdaiņu īpašās vajadzības, kad viņi tiek atšķirti no krūts, un veseliem maziem bērniem kā uztura papildinājums un/vai viņu pakāpeniskai pieradināšanai pie parastās pārtikas, izņemot:*
i) apstrādātu graudaugu pārtiku un
ii) uz piena bāzes gatavotus dzērienus un līdzīgus maziem bērniem paredzētus produktus.

"Apstrādātu graudaugu pārtika" ir pārtika, kas: :
i) paredzēta, lai apmierinātu veselu zīdaiņu īpašās vajadzības, kad viņi tiek atšķirti no krūts, un veseliem maziem bērniem kā uztura papildinājums un/vai viņu pakāpeniskai pieradināšanai pie parastās pārtikas, un
ii) pieder vienai no šādām kategorijām:
— parastu graudaugu pārtika, kas ir pagatavota vai ko var pagatavot ar pienu vai citiem piemērotiem barības vielu šķidrumiem,
— graudaugu pārtika, kam pievienota pārtika ar augstu olbaltumvielu saturu, kura ir pagatavota vai kuru var pagatavot ar ūdeni vai citiem šķidrumiem, kas nesatur olbaltumvielas,
— makaronu izstrādājumi, ko lieto pēc vārīšanas ūdenī vai citos piemērotos šķidrumos,
— sausiņi un cepumi, ko lieto vai nu uzreiz, vai pēc saberšanas pulverī, pievienojot ūdeni, pienu vai citus piemērotus šķidrumus.

B) Pārtikas apritē iesaistītie uzņēmēji, kas minēti regulas 2. panta 1., 2. un 3. punktā — sk. diagrammu pielikumā

2. panta 1. punkts: attiecas uz pārtikas apritē iesaistītiem uzņēmējiem, kas ražo un laiž tirgū 1. panta 2. punktā minētos pārtikas produktus (izņemot pārtikas apritē iesaistītos uzņēmējus, kas minēti 2. panta 2. un 3. punktā)[1]

2. panta 2. punkts: 1. panta 2. punktā minēto pārtikas produktu ražotāji, kuri nodarbojas ar mazumtirdzniecību un/vai tiešo piegādi tikai vietējiem mazumtirdzniecības uzņēmumiem[2]

"Mazumtirdzniecība" (kā definēta Regulā (EK) Nr. 178/2002): manipulācijas ar pārtiku un/vai tās apstrāde, un tās uzglabāšana tirdzniecības vai piegādes vietā galapatērētājam, tostarp izplatīšanas vietās, ēdināšanas uzņēmumos, uzņēmumu un iestāžu ēdnīcās, restorānos un citos līdzīgos pārtikas pakalpojumu uzņēmumos, veikalos, lielveikalu izplatīšanas centros un vairumtirdzniecības punktos.

"Galapatērētājs" (kā definēts Regulā (EK) Nr. 178/2002): pēdējais pārtikas produkta patērētājs, kurš neizmantos pārtiku uzņēmējdarbībā, kas saistīta ar pārtikas apriti.

---

[1] *Šajā kategorijā orientējoši ietilpst pārtikas apritē iesaistītie uzņēmēji, kuru intereses pārstāv šādas Eiropas ieinteresēto personu organizācijas:*
FDE (FoodDrinkEurope) un tās attiecīgās filiāles:
— CAOBISCO — Eiropas Savienības Šokolādes, cepumu un konditorejas izstrādājumu ražošanas nozaru apvienība,
— CEEREAL — Eiropas Brokastu pārslu ražotāju apvienība,
— ECF — Eiropas Kafijas ražotāju federācija,
— ESA — Eiropas Uzkodu ražotāju apvienība,
— EUPPA — Eiropas Kartupeļu pārstrādātāju apvienība,
— FEDIMA — ES federācija, ka apvieno sastāvdaļu ražotājus un piegādātājus miltu un konditorejas izstrādājumu ražošanas nozarēm,
— SNE: Specialised Nutrition Europe;

AIBI asbl: Starptautiskā Augu izcelsmes konditorejas izstrādājumu ražotāju apvienība.

[2] *Šajā kategorijā orientējoši ietilpst pārtikas apritē iesaistītie uzņēmēji, kuru intereses pārstāv šādas Eiropas ieinteresēto personu organizācijas: UEAPME (Eiropas Amatniecības, mazo un vidējo uzņēmumu apvienība), HOTREC (Eiropas viesnīcu, restorānu, kafejnīcu un tamlīdzīgu iestāžu jumta apvienība), FoodServiceEurope (Eiropas sabiedriskās ēdināšanas līgumpakalpojumu nozare), Eurocommerce (Eiropas mazumtirdzniecības un vairumtirdzniecības nozare), CEPB aisbl (Eiropas valstu maiznīcu un konditorejas izstrādājumu organizāciju konfederācija).*

Šajā kategorijā ietilpst pārtikas apritē iesaistītie uzņēmēji, kas nodarbojas tikai ar mazumtirdzniecību *(uzņēmumi, kas veic manipulācijas ar pārtiku un/vai tās apstrādi tās tirdzniecības vai piegādes vietā galapatērētājam)****, ciktāl tie neietilpst 2. panta 3. punktā minētajā kategorijā.***

Pārtikas apritē iesaistītie uzņēmēji, kuri nodarbojas ar mazumtirdzniecību un tiešo piegādi vietējiem mazumtirdzniecības uzņēmumiem

Šajā kategorijā ietilpst pārtikas apritē iesaistītie uzņēmēji, kas papildus mazumtirdzniecībai arī veic tiešo piegādi tikai vietējiem mazumtirdzniecības uzņēmumiem, un pārtikas apritē iesaistītie uzņēmēji, kas veic tiešo piegādi tikai vietējiem mazumtirdzniecības uzņēmumiem, neveicot mazumtirdzniecību, ja tie parasti ir mazie uzņēmēji. Lai noteiktu, ka šie pārtikas apritē iesaistītie uzņēmēji ietilpst šajā kategorijā attiecībā uz kritēriju "tiešā piegāde vietējiem mazumtirdzniecības uzņēmumiem", nevis 2. panta 1. punktā (vai 2. panta 3. punktā) minētajā kategorijā, atsaucei var izmantot šādus kritērijus:
— vietējs: kā definēts valsts līmenī vai saskaņā ar valsts tiesību aktiem. Ja tas nav definēts valsts līmenī, piemēram, kā orientieri var izmantot atrašanās vietu līdz 100 km attālumā no piegādes uzņēmuma,

— attiecas uz mikrouzņēmumu vai mazo uzņēmumu (http://ec.europa.eu/growth/smes/business-friendly-environment/sme-definition_en). Ja piemēro šo kritēriju, darbinieku skaitā iekļauj tikai darbiniekus, kuri iesaistīti 1. panta 2. punktā minēto pārtikas produktu ražošanā,
— citi iespējami kritēriji: apgrozījuma attiecība starp pārdošanu tieši galapatērētājam un piegādi citiem vietējiem mazumtirdzniecības uzņēmumiem, neregulāra/sezonāla piegāde, citu vietējo mazumtirdzniecības uzņēmumu, kuriem veic piegādes, skaits, kā arī kritēriji, ko par būtiskiem uzskata kompetentā iestāde.

Regula neattiecas uz mazumtirgotājiem un vairumtirgotājiem, kuru darbība aprobežojas ar produktu uzglabāšanu un piegādi tirgū (kuri neražo pārtikas produktus).

2. panta 3. punkts: 1. panta 2. punktā minēto pārtikas produktu ražotāji, kuri nodarbojas ar mazumtirdzniecību un/vai tiešo piegādi tikai vietējiem mazumtirdzniecības uzņēmumiem un kuri darbojas tiešā kontrolē un ar vienu preču zīmi vai komerclicenci un ir daļa no lielāka, ar tiem saistīta uzņēmuma vai šāda uzņēmuma franšīze, un kuri rīkojas saskaņā ar tāda pārtikas apritē iesaistīta uzņēmēja norādījumiem, kurš veic pārtikas produktu centralizētas piegādes[3]

Pārtikas apritē iesaistītie uzņēmēji, kuri ietilpst šajā kategorijā, parasti ir lielas, centralizēti kontrolētas (tiešā kontrole) un centralizēti apgādātas ķēdes ar standartizētiem pārtikas piedāvājumiem un/vai vienādām standarta darbības procedūrām visās attiecīgā pārtikas apritē iesaistītā uzņēmēja saistītajās decentralizētajās ražotnēs.

<u>Piezīme par pārtikas apritē iesaistītajiem uzņēmējiem, kas veic dažādas darbības</u>

Ja pārtikas apritē iesaistīts uzņēmējs ražo pārtikas produktus, kuri ietilpst dažādās pārtikas produktu kategorijās, kas noteiktas regulā (sk. 1. panta 2. punktu), un attiecīgais pārtikas apritē iesaistītais uzņēmējs[2] attiecībā uz vienu no darbībām ietilpst 2. panta 1. punktā noteiktajā kategorijā kā pārtikas apritē iesaistīts uzņēmējs, bet attiecībā uz citu darbību ietilpst 2. panta 2. punktā noteiktajā kategorijā kā pārtikas apritē iesaistīts uzņēmējs, <u>šādam pārtikas apritē iesaistītajam uzņēmējam ir jāveic regulas I pielikumā minētie mazinošie pasākumi un jāizpilda III pielikumā noteiktās paraugu ņemšanas un analīzes prasības **attiecībā uz visām tā darbībām, uz kurām attiecas regulas darbības joma**</u>**.**

Tomēr, ja lielākā daļa darbību ietilpst 2. panta 2. punktā noteiktajā kategorijā un tikai neliela darbības daļa ietilpst 2. panta 1. punktā noteiktajā kategorijā, pārtikas apritē iesaistītajam uzņēmējam ir jāveic regulas I pielikumā minētie mazinošie pasākumi un jāizpilda III pielikumā noteiktās paraugu ņemšanas un analīzes prasības tikai attiecībā uz konkrēto produktu vai produktiem, uz kuriem attiecas regulas darbības joma.

---

[3] *Šajā kategorijā orientējoši ietilpst pārtikas apritē iesaistītie uzņēmēji, kuru intereses pārstāv šāda Eiropas ieinteresēto personu organizācija: Serving Europe (Zīmolu pārtikas un dzērienu piegādes pakalpojumu ķēžu apvienība). Tomēr jāņem vērā, ka šajā kategorijā ietilpst pārtikas apritē iesaistītie uzņēmēji, kam ir liela, centralizēti kontrolēta un centralizēti apgādāta ķēde ar standartizētiem pārtikas piedāvājumiem un vienādām standarta darbības procedūrām visās to ražotnēs, neatkarīgi no tā, kura organizācija viņus pārstāv.*

C) References līmeņi — 3. panta 2. punktā sniegtā definīcija

“References līmeņi” ir snieguma rādītāji, ar ko verificē mazinošo pasākumu efektivitāti, un tie ir balstīti uz pieredzi un sastopamību plašās pārtikas kategorijās. **References līmeni nevar tieši izmantot kā atsauci, lai novērtētu, vai produktu var vai nevar laist tirgū.**

Gadījumos, kad ir pārsniegti references līmeņi, pārtikas apritē iesaistītie uzņēmēji nekavējoties pārskata piemērotos mazinošos pasākumus un pielāgo procedūras un kontroles nolūkā sasniegt iespējami zemu praktiski sasniedzamu akrilamīda līmeni, kas ir zemāks par noteiktajiem references līmeņiem (2. panta 1. un 3. punktā minēto pārtikas apritē iesaistīto uzņēmēju pienākumi). Tas jāpierāda, veicot jaunu reprezentatīvu paraugu ņemšanu un analīzi pēc papildu mazinošo pasākumu ieviešanas.

References līmeņi ir noteikti plašām pārtikas kategorijām. Jāatzīst, ka šādā plašā pārtikas kategorijā konkrētiem pārtikas produktiem var būt specifiski ražošanas, ģeogrāfiskie vai sezonālie apstākļi vai raksturīgās īpašības, kuru dēļ par spīti tam, ka tiek veikti visi mazinošie pasākumi, references līmeņus nav iespējams sasniegt. Šādās situācijās pārtikas apritē iesaistītajam uzņēmējam būtu jāvar pierādīt, ka ir veikti attiecīgie mazinošie pasākumi.

Turklāt jāuzsver, ka mazinošo pasākumu un references līmeņu piemērošanas rezultātā nedrīkst tikt aizliegta noteikta tradicionālā kulinārijas prakse un/vai noteikti tradicionālie pārtikas produkti (tie cita starpā var būt pārtikas produkti ar aizsargātiem cilmes vietas nosaukumiem (ACVN) un aizsargātām ģeogrāfiskās izcelsmes norādēm (AĢIN), kā arī pārtikas produkti ar garantētām tradicionālām īpatnībām (GTĪ)). Pārtikas apritē iesaistītajiem uzņēmējiem ir pienākums piemērot mazinošus pasākumus un references līmeņus attiecībā uz kulinārijas praksi un tradicionālo pārtikas produktu receptēm (t. i., izvēlēties tās iespējas, kas ļauj sasniegt iespējami zemu praktiski sasniedzamu akrilamīda līmeni), nemainot tradicionālā pārtikas produkta būtību un organoleptiskās īpašības.

Ja akrilamīda līmeņi pārsniedz references līmeņus, tas ne vienmēr nozīmē, ka pārtikas produkts ir jāizņem vai jāatsauc no tirgus. Ja to uzskata par nepieciešamu, jāveic riska novērtējums, lai noteiktu, vai pārtikas produkts, kas pārsniedz references līmeni, ir jāizņem vai jāatsauc no tirgus, piemērojot vispārīgā pārtikas aprites tiesību akta (Regulas (EK) Nr. 178/2002) 14. pantu.

D) Mazinošu pasākumu veikšana (2. pants un I un II pielikums)

a) Mazinoši pasākumi jāveic pārtikas apritē iesaistītajiem uzņēmējiem, kas ražo un laiž tirgū pārtikas produktus (1. panta 1. punkts).

Ja pārtikas produkta ražotājs un izplatītājs nav viens un tas pats pārtikas apritē iesaistītais uzņēmējs, pielikumos paredzētie mazinošie pasākumi jāveic ražotājam, nevis izplatītājam.

b) Uz iepakojuma norādītā informācija galalietotājiem

Pārtikas apritē iesaistītajiem uzņēmējiem ir atļauts tirgot pirms 2018. gada 11. aprīļa ražotus produktus līdz pilnīgai krājumu izpārdošanai un izmantot pirms 2018. gada 11. aprīļa ražotu iepakojumu līdz pilnīgai krājumu iztērēšanai. Galalietotāji var būt komerciālie galalietotāji vai galapatērētāji.

c) Precizējumi attiecībā uz I pielikumā noteiktajām pārtikas produktu kategorijām (sk. arī šo vadlīniju A iedaļu)

Atsauces uz darbības jomu 1. panta 2. punktā jāskata, ņemot vērā informāciju, kas sniegta šo vadlīniju A iedaļā.

I. Produkti, kas ražoti no svaigiem kartupeļiem

Attiecas uz produktiem, kas minēti 1. panta 2. punkta a) apakšpunktā

II. Kartupeļu masas kartupeļu čipsi, uzkodas, kraukšķi un citi kartupeļu masas kartupeļu produkti

Attiecas uz kartupeļu masas kartupeļu čipsiem, pikantajām kartupeļu masas uzkodām, kartupeļu kraukšķiem un citiem kartupeļu masas kartupeļu produktiem, kas minēti 1. panta 2. punkta b) apakšpunktā

III. Smalki miltu konditorejas izstrādājumi

Attiecas uz produktiem, kas minēti 1. panta 2. punkta e) apakšpunktā

IV. Brokastu pārslas

Attiecas uz produktiem, kas minēti 1. panta 2. punkta d) apakšpunktā

V. Kafija

Attiecas uz produktiem, kas minēti 1. panta 2. punkta f) apakšpunktā[2]

VI. Kafijas aizstājēji, kas satur vairāk nekā 50 % graudaugu

VII. Kafijas aizstājēji, kas satur vairāk nekā 50 % cigoriņu

Attiecas uz produktiem, kas minēti 1. panta 2. punkta g) apakšpunktā

VIII. Cepumi bērniem un graudaugu pārtika zīdaiņiem

Attiecas uz apstrādātu graudaugu pārtiku, kas paredzēta zīdaiņiem un maziem bērniem un minēta 1. panta 2. punkta h) apakšpunktā

IX. Bērnu pārtika burciņās (pārtika ar zemu skābes saturu un no plūmēm gatavota pārtika)

Attiecas uz bērnu pārtiku, kas minēta 1. panta 2. punkta h) apakšpunktā Ietver ne tikai bērnu pārtiku burciņās šā vārda tiešā nozīmē, bet arī bērnu pārtiku, ko pārdod plastmasas trauciņos, sainīšos, maisiņos u. tml.

X. Maize

Attiecas uz produktiem, kas minēti 1. panta 2. punkta c) apakšpunktā

d) Pārtikas apritē iesaistītajiem uzņēmējiem, kas minēti 2. panta 2. punktā, jāveic II pielikuma A daļā paredzētie mazinošie pasākumi

Jāņem vērā, ka ir tādi pārtikas apritē iesaistīti uzņēmēji, uz kuriem attiecas 2. panta 2. punkts, bet kuriem II pielikuma A daļā nav paredzēti mazinoši pasākumi, piemēram, tie ir pārtikas apritē iesaistītie uzņēmēji, kas nelielos apjomos grauzdē kafiju, lai to tieši pārdotu patērētājiem savos veikalos. Attiecīgi šādiem pārtikas apritē iesaistītajiem uzņēmējiem nav juridiska pienākuma veikt mazinošus pasākumus.

e) <u>Mazinoši pasākumi, kas jāveic 2. panta 3. punktā minētajiem pārtikas apritē iesaistītajiem uzņēmējiem</u>

Attiecībā uz prasību darbā izmantot kalibrētus taukvāres katlus, kas ir aprīkoti ar datorizētiem taimeriem un kuriem ieprogrammēti standarta uzstādījumi (laiks un temperatūra):

- pārtikas apritē iesaistītajiem uzņēmējiem nav tūlīt jāiegādājas šāds aprīkojums, ja vien to rīcībā esošais aprīkojums ekspluatācijas ziņā ir piemērots šim nolūkam un tiek pienācīgi uzturēts,
- pārtikas apritē iesaistītie uzņēmēji, izmantojot taukvāres katlus, kas nav aprīkoti ar iebūvētiem taimeriem, var turpināt izmantot autonomus taimerus,
- turklāt prasību par kalibrēšanu un datorizētiem taimeriem var piemērot elastīgi, piemēram, nav nepieciešams ārējas struktūras izdots kalibrēšanas sertifikāts, bet ir pietiekami, ja kalibrēšanu veic pats pārtikas apritē iesaistītais uzņēmējs.

E) <u>Paraugu ņemšana un analīze (4. pants)</u>

Regulas 2. panta 1. un 3. punktā minētie pārtikas apritē iesaistītie uzņēmēji veic paraugu ņemšanu un analīzi, lai noteiktu akrilamīda līmeni pārtikas produktos saskaņā ar šīs regulas III pielikumā noteiktajām prasībām, un veic paraugu ņemšanas un to analīzes rezultātu uzskaiti.

<u>Pienākums veikt paraugu ņemšanu un analīzi neattiecas uz 2. panta 2. punktā minētajiem pārtikas apritē iesaistītajiem uzņēmējiem</u>

Pārtikas apritē iesaistītie uzņēmēji nodrošina, ka tiek ņemts reprezentatīvs **katra produkta veida** paraugs akrilamīda koncentrācijas analīzei. **"Produkta veids" ietver produktu grupas ar tādām pašām vai līdzīgām sastāvdaļām, tādu pašu vai līdzīgu receptes un procesa izstrādi un/vai procesa kontroli, ja visam minētajam piemīt potenciāla ietekme uz akrilamīda līmeni gatavajā produktā (procesu nosaka mainīgie rādītāji, kam var būt ietekme uz akrilamīda līmeni, piemēram, izejvielas, temperatūra, laiks u. c.).** Uzraudzības programmās **par prioritāriem uzskata produktu veidus, attiecībā uz kuriem konstatēts, ka tie varētu pārsniegt references līmeni, un atlasa tādu produktu no produkta veida, par kuru ir zināms / tiek uzskatīts, ka tas satur visaugstāko akrilamīda līmeni, un šādas programmas pamatojas uz risku, ja iespējams īstenot papildu mazinošus pasākumus.**

Paraugam jābūt reprezentatīvam attiecībā pret atlasīto partiju. Pārtikas apritē iesaistītie uzņēmēji nosaka paraugu ņemšanas procedūru tā, lai tā būtu reprezentatīva, un tiem ir jāspēj pamatot savu lēmumu.

Pārtikas apritē iesaistītie uzņēmēji nodrošina, ka tiek ņemti reprezentatīvi viņu produktu paraugi un analizēta akrilamīda klātbūtne, lai pārbaudītu mazinošo pasākumu efektivitāti, proti, to, vai akrilamīda līmenis pastāvīgi ir zemāks par references līmeni.

- ➔ *Pārtikas apritē iesaistītajam uzņēmējam ir jāspēj pamatot paraugu ņemšanai paredzētā produkta atlasi no produktu veida.*

Paraugu ņemšanas biežums

Pārtikas apritē iesaistītie uzņēmēji veic paraugu ņemšanu un analīzi **vismaz reizi gadā** tiem produktiem, kuru **akrilamīda līmenis ir** zināms un **labi kontrolēts**.

- ➔ Bez sezonālām izmaiņām.
- ➔ Ja ir zināmas sezonālas izmaiņas, pārtikas apritē iesaistītajam uzņēmējam paraugi jāņem tad, kad ir paredzams visaugstākais akrilamīda līmenis.
- ➔ Ja mainās tādas sastāvdaļas/izejvielas piedāvājums, par kuru ir zināms, ka tā ietekmē akrilamīda līmeni, jāņem reprezentatīvs paraugs, lai nodrošinātu/pārliecinātos, ka akrilamīda līmenis ir zemāks par references līmeni.

Pārtikas apritē iesaistītie uzņēmēji veic **biežāku paraugu ņemšanu un analīzi attiecībā uz tiem produktiem, kuros varētu tikt pārsniegts references līmenis**, un pamatojas uz risku, ja iespējams īstenot papildu mazinošus pasākumus.

- ➔ Pārtikas apritē iesaistītie uzņēmēji nosaka atbilstošu analīzes biežumu katram produkta veidam. Ja produkts vai process tiek mainīts tā, ka tas varētu izraisīt akrilamīda līmeņa izmaiņas galaproduktā→, nosaka pielāgotu paraugu ņemšanas biežumu.

Ja tiek pārsniegts references līmenis (kas koriģēts, ņemot vērā atgūstamību, bet neņemot vērā mērījumu neprecizitāti), pārtikas apritē iesaistītie uzņēmēji pārskata veiktos mazinošos pasākumus un veic papildu pieejamos mazinošos pasākumus, lai nodrošinātu, ka akrilamīda līmenis gatavajā produktā ir zemāks par references līmeni. Tas jāpierāda, veicot jaunu reprezentatīvu paraugu ņemšanu un analīzi pēc papildu mazinošo pasākumu ieviešanas.

Ja šādās situācijās nav pieejami papildu mazinoši pasākumi, kas būtu veicami, lai vēl vairāk mazinātu akrilamīda klātbūtni, pārtikas apritē iesaistītais uzņēmējs neturpina regulāru testēšanu, bet tam jāspēj pierādīt, ka tas ir veicis visus iespējamos mazinošos pasākumus, lai sasniegtu iespējami zemu praktiski sasniedzamu akrilamīda līmeni.

Pārtikas apritē iesaistītajiem uzņēmējiem, kas minēti 2. panta 3. punktā, ir pietiekami veikt eļļā vārītu / krāsnī ceptu kartupeļu produktu un konditorejas izstrādājumu paraugu testēšanu centralizētā līmenī (nevis atsevišķos veikalos), ņemot vērā, ka pārtika tiek gatavota praktiskos apstākļos atbilstoši standarta darbības procedūrām, jo šādi pārtikas apritē iesaistītie uzņēmēji izmanto standartizētas procedūras produktu apstrādei un gatavošanai ar konkrētu mērķi piedāvāt standartizētus pārtikas produktus patērētājiem, jo īpaši eļļā vārītu / krāsnī ceptu produktu un konditorejas izstrādājumu gadījumā.

Ņemot vērā īpaši standartizētās un kontrolētās procedūras, kas raksturo 2. panta 3. punktā minēto pārtikas apritē iesaistīto uzņēmēju darbības, ir pietiekami izmērīt akrilamīda līmeni eļļā vārītu / krāsnī ceptu kartupeļu produktu un konditorejas izstrādājumu paraugos reizi gadā, ja vien kalendārā gada laikā netiek konstatēts kāds būtisks faktors, kas varētu ietekmēt akrilamīda līmeni attiecīgajos produktos (piemēram, jaunas vai pielāgotas receptes vai gatavošanas procedūras ieviešanas gadījumā).

Uzņēmējiem, kas paši neražo pārtikas produktus, bet tos tikai gatavo atbilstoši ražotāja norādījumiem, nav pienākuma pašiem veikt paraugu ņemšanu un analīzi. Šādos gadījumos:

- pārtikas produktu ražotājs sniedz uzņēmējam norādījumus par gatavošanu, un
- ražotājs iesniedz attiecīgos testos gūtus empīriskus pierādījumus par to, ka lietošanai gatavie produkti atbilst references līmeņiem, ja ir izpildīti gatavošanas norādījumi.

Pierādāmā statistiskā korelācija starp produkta īpašībām vai procesa parametriem un akrilamīda līmeni (III pielikuma 4. punkts)

Statistiskā korelācija parāda, vai pastāv saistība starp mainīgo rādītāju pāriem un cik cieša tā ir. Analīžu skaits, kas jāveic, lai to pierādītu, ir atkarīgs no analītisko rezultātu mainīguma. Ja akrilamīda līmenis, kas saistīts ar produkta mainīgo rādītāju (piemēram, specifisko krāsu), ir pastāvīgs (t. i., nav mainīgs, iekļaujas mazā izmaiņu diapazonā), var būt pietiekami veikt mazāku analīžu skaitu, lai pierādītu šādu korelāciju, nekā tas būtu lielāku izmaiņu gadījumā, kad varētu būt nepieciešams lielāks analīžu skaits.
Šādu korelāciju parāda un iesniedz galvenais piegādātājs, un tā nav jāveic individuāliem pārtikas apritē iesaistītiem uzņēmējiem kā galalietotājiem (piemēram, pārdošanas punktos).

F) Uzskaites veikšana un informācijas sniegšana kompetentajām iestādēm

Regulas 2. panta 1. punktā minētie pārtikas apritē iesaistītie uzņēmēji veic piemēroto I pielikumā izklāstīto mazinošo pasākumu uzskaiti, un 2. panta 3. punktā minētie pārtikas apritē iesaistītie uzņēmēji veic piemēroto II pielikuma A un B daļā izklāstīto mazinošo pasākumu uzskaiti.

Minētie pārtikas apritē iesaistītie uzņēmēji pēc pieprasījuma nodod kompetentās iestādes vai tiesībaizsardzības amatpersonas rīcībā paraugu ņemšanas plānu un savu analītisko testu rezultātus kopā ar analizēto produktu aprakstiem. Attiecībā uz produktiem, kas pārsniedz references līmeni, sniedz sīkāku informāciju par mazinošiem pasākumiem, kuri veikti, lai samazinātu akrilamīda līmeni zem references līmeņa.

Regulas 2. panta 2. punktā minētajiem pārtikas apritē iesaistītajiem uzņēmējiem nav jāveic piemēroto mazinošo pasākumu uzskaite, bet ir jāspēj pierādīt, ka tie zina un ir piemērojuši II pielikuma A daļā noteiktos mazinošos pasākumus. Šī prasība sniegt pierādījumus ne vienmēr nozīmē dokumentēšanas pienākumus — lai izpildītu šo pienākumu, ir pietiekami sniegt jebkāda cita veida pierādījumus (piemēram, pierādot cepšanai iestatīto temperatūru, krāsu diagrammas izmantošanu, ražotāja norādījumu ievērošanu u. tml.).

G) Krāsu norādes

Attiecībā uz 2. panta 2. un 3. punktā minētajiem pārtikas apritē iesaistītajiem uzņēmējiem krāsu norāžu izmantošana un parādīšana attiecībā uz frī kartupeļu cepšanu un grauzdētu sviestmaižu gatavošanu ir stingrs ieteikums, bet ne pienākums pārtikas apritē iesaistītajiem uzņēmējiem.

Frī kartupeļiem: atsaucei var izmantot krāsu norādes, kas pieejamas vietnē http://goodfries.eu/en/home/.

gaiši zeltaini
Agtron = 65, USDA = 0

zeltaini dzelteni
Agtron = 55, USDA = 1

zeltaini brūni
Agtron = 40, USDA = 2

Cits krāsu norāžu piemērs:

Regulā (ES) 2017/2158 noteiktā references vērtība ir 500 µg/kg

<u>Attiecībā uz grauzdētām sviestmaizēm vispāratzītas un apstiprinātas krāsu diagrammas vēl nav pieejamas.</u>

References līmeņi (IV pielikums)

SVARĪGA PIEZĪME. References līmeņi ir noteikti plašām pārtikas kategorijām. Jāatzīst, ka šādas plašas pārtikas kategorijas ietvaros konkrētiem pārtikas produktiem var būt specifiski ražošanas, ģeogrāfiskie vai sezonālie apstākļi vai raksturīgās īpašības, kuru dēļ references līmeņus nav iespējams sasniegt, lai gan tiek veikti visi attiecīgie mazinošie pasākumi. Šādās situācijās pārtikas apritē iesaistītajam uzņēmējam būtu jāvar pierādīt, ka ir veikti attiecīgie mazinošie pasākumi.
Atsauces uz darbības jomu 1. panta 2. punktā jāskata, ņemot vērā informāciju, kas sniegta šo vadlīniju A iedaļā.

Frī kartupeļi (lietošanai gatavi) — references līmenis 500 µg/kg

Šis references līmenis ir piemērojams arī attiecībā uz citiem eļļā vārītiem / krāsnī ceptiem produktiem no sagrieztiem svaigiem kartupeļiem (1. panta 2. punkta a) apakšpunktā minētajiem pārtikas produktiem, izņemot kartupeļu čipsus un salmiņus no šķēlēs grieztiem svaigiem kartupeļiem).

Kartupeļu čipsi no svaigiem kartupeļiem un no kartupeļu masas / kartupeļu kraukšķi (tostarp kartupeļu uzkodas) / citi kartupeļu produkti no kartupeļu masas — references līmenis 750 µg/kg

Šis references līmenis ir piemērojams visiem 1. panta 2. punkta b) apakšpunktā minētajiem produktiem, kā arī kartupeļu čipsiem un salmiņiem no šķēlēs grieztiem svaigiem kartupeļiem, kas minēti 1. panta 2. punkta a) apakšpunktā.

Mīksta maize — kviešu maize — references līmenis 50 µg/kg

Šis references līmenis ir piemērojams kviešu maizei, kas minēta 1. panta 2. punkta c) apakšpunktā. Kviešu maize ir maize, kuras graudaugu sastāvā kvieši (vai no kviešiem atvasināts produkts) ir vismaz 50 %.

Mīksta maize — mīksta maize, izņemot kviešu maizi — references līmenis 100 µg

Šis references līmenis ir piemērojams maizei, kas nav 1. panta 2. punkta c) apakšpunktā minētā kviešu maize, t. i., visai maizei, kurā kvieši (vai no kviešiem atvasināti produkti) ir mazāk nekā 50 % no graudaugu sastāva. References līmenis pumperniķelim ir vienāds ar references līmeni, ko piemēro produktiem, kuri ietilpst smalku miltu konditorejas izstrādājumu kategorijā (t. i., 300 µg/kg).

Brokastu pārslas (izņemot biezputras)
(izņemot arī musli, placinātas pārslas un auzu miltus);

Šī kategorija attiecas uz 1. panta 2. punkta d) apakšpunktā minētajiem produktiem.

Brokastu pārslas, ko ražo augstas temperatūras apstākļos, piemēram, grauzdētas un uzpūstas brokastu pārslas, satur augstāku akrilamīda līmeni (bez iespējas veikt papildu mazinošus pasākumus, lai samazinātu akrilamīda līmeni) nekā citas brokastu pārslas, ko ražo zemākas temperatūras apstākļos, piemēram, granola. Kā piemērus var minēt grauzdētas pilngraudu pārslas, kurās ir augstāks akrilamīda līmenis nekā musli un placinātās auzu pārslās, kurās akrilamīda nav vai tā līmenis ir ļoti zems.

Brokastu pārslas (izņemot biezputras)
(izņemot arī musli, placinātas pārslas un auzu miltus);
— kliju produkti un pilngraudu graudaugi, uzpūsti graudi — references līmenis 300 µg/kg

Ietver visu veidu brokastu pārslas no kliju produktiem un/vai pilngraudu graudaugiem vai uzpūstiem graudiem (neatkarīgi no tā, no kāda veida graudaugiem brokastu pārslas ir ražotas). Brokastu pārslas, kas ietilpst šajā kategorijā, satur klijas, pilngraudu graudaugus vai uzpūstus graudus kā sastāvdaļu, kas ir lielākajā daudzumā.

Brokastu pārslas (izņemot biezputras)
(izņemot arī musli, placinātas pārslas un auzu miltus);
— kviešu un rudzu produkti — references līmenis 300 µg/kg

Attiecas uz brokastu pārslām no sadalītiem graudiem un/vai graudaugiem, kuros nav kliju (šajā kategorijā neietilpst arī brokastu pārslas no uzpūstiem graudiem). Šajā kategorijā ietvertās brokastu pārslas nesatur klijas, pilngraudus vai uzpūstus graudus kā sastāvdaļu, kas ir lielākajā daudzumā. Kategoriju nosaka pēc graudaugiem, kuri ir lielākajā daudzumā. Tātad brokastu pārslas ir kviešu vai rudzu pārslas, ja kvieši vai rudzi ir sastāvdaļa, kas pārslās ir vislielākajā daudzumā.

Brokastu pārslas (izņemot biezputras)
(izņemot arī musli, placinātas pārslas un auzu miltus);
— kukurūza, auzas, speltas kvieši, mieži un rīsu produkti — references līmenis 150 µg/kg

Attiecas uz brokastu pārslām no sadalītiem graudiem un/vai graudaugiem, kuros nav kliju (šajā kategorijā neietilpst arī brokastu pārslas no uzpūstiem graudiem). Šajā kategorijā ietvertās brokastu pārslas nesatur klijas, pilngraudus vai uzpūstus graudus kā sastāvdaļu, kas ir lielākajā daudzumā. Kategoriju nosaka pēc graudaugiem, kuri ir lielākajā daudzumā.

Cepumi un vafeles, krekeri, izņemot kartupeļu kraukšķus, sausmaizītes, piparkūkas un produkti, kas ir līdzīgi citiem šīs kategorijas produktiem

Šie produkti / produktu grupas attiecas uz smalkiem miltu konditorejas izstrādājumiem, kas minēti 1. panta 2. punkta e) apakšpunktā. Turpmāk tekstā dažādie produkti, kas ietilpst smalku miltu konditorejas izstrādājumu kategorijā, ir klasificēti dažādajās produktu grupās, kas ietilpst smalku miltu konditorejas izstrādājumu grupā.

Cepumi un vafeles — references līmenis 350 µg/kg

Papildus cepumiem un vafelēm šī produktu grupa ietver arī sausiņus, biskvītus, vafeļu turziņas u. tml. (tā neietver cepumus un sausiņus, kas paredzēti zīdaiņiem un maziem bērniem un minēti 1. panta 2. punkta h) apakšpunktā).

Krekeri, izņemot kartupeļu kraukšķus — references līmenis 400 µg/kg

Par krekeriem uzskata sausos cepumus (produktus no graudaugu miltiem) piemēram, sodas krekerus, sāļos kliņģerīšus u. tml.

Sausmaizītes — references līmenis 350 µg/kg

Sausmaizītes, rudzu sausmaizītes u. tml. (produktiem var būt īpaši reģionāli nosaukumi).
Sausmaizīte ir sausa, plakana maizīte, kas izgatavota no rupja maluma graudiem, rupja maluma miltiem vai rudzu, kviešu un citu graudu vai to maisījumu miltiem, kā arī citiem pārtikas produktiem, raudzēšanai izmantojot raugu, ieraugu vai veicot fiziskas vai citas darbības. Mitruma saturs galaproduktā nepārsniedz 10 % (masas procenti).

Piparkūkas — references līmenis 800 µg/kg

"Piparkūkas" ir plaša kategorija, kurā ietilpst maizes izstrādājumi, kas parasti aromatizēti ar ingveru, krustnagliņām, muskatriekstiem vai kanēli un saldināti ar medu, cukuru vai melasi. Piparkūkas ir dažādas, sākot ar mīkstiem, mitriem kēksiem un beidzot ar produktiem, kas ir līdzīgi piparkūku cepumiem (produktiem var būt īpaši reģionāli nosaukumi).

Citiem šīs kategorijas produktiem līdzīgi produkti — references līmenis 300 µg/kg

Šajā produktu grupā ietilpst graudu batoniņi, plācenīši, apaļmaizītes, macu u. tml.

Šajā produktu grupā ietilpst konkrēti maizes aizstājēji (piemēram, maizes salmiņi).

Neattiecas uz konditorejas izstrādājumiem un kūkām.

Grauzdēta kafija — references līmenis 400 µg/kg

Šī kategorija attiecas uz 1. panta 2. punkta f) apakšpunkta i) punktā minētajiem produktiem.

Šķīstošā kafija — references līmenis 850 µg/kg

Šī kategorija attiecas uz 1. panta 2. punkta f) apakšpunkta ii) punktā minētajiem produktiem.

Kafijas aizstājēji

Šī kategorija attiecas uz 1. panta 2. punkta g) apakšpunktā minētajiem produktiem.

Kafijas aizstājēji tikai no graudaugiem — references līmenis 500 µg/kg

Kafijas aizstājēji tikai no cigoriņiem — references līmenis 4000 µg/kg

Kafijas aizstājēji no graudaugu un cigoriņu maisījuma
Piemērojot references līmeņus šiem kafijas aizstājējiem, ņem vērā sastāvdaļu relatīvās proporcijas galaproduktā.

Kafijas un kafijas aizstājēju maisījums

Piemērojot references līmeņus šiem maisījumiem, ņem vērā sastāvdaļu relatīvās proporcijas galaproduktā.

Bērnu pārtika, apstrādātu graudaugu pārtika zīdaiņiem un maziem bērniem, izņemot cepumus un sausiņus — references līmenis 40 µg/kg

Šī kategorija attiecas uz 1. panta 2. punkta h) apakšpunktā minētajiem produktiem.

Tā attiecas arī uz bērnu pārtiku un apstrādātu graudaugu pārtiku (izņemot cepumus un sausiņus), kas definēta Regulā (ES) Nr. 609/2013.

Cepumi un sausiņi zīdaiņiem un maziem bērniem — references līmenis 150 µg/kg

Šī kategorija attiecas uz 1. panta 2. punkta h) apakšpunktā minētajiem produktiem.

Tā attiecas arī uz cepumiem un sausiņiem (apstrādātu graudaugu pārtiku), kas definēti Regulā (ES) Nr. 609/2013.
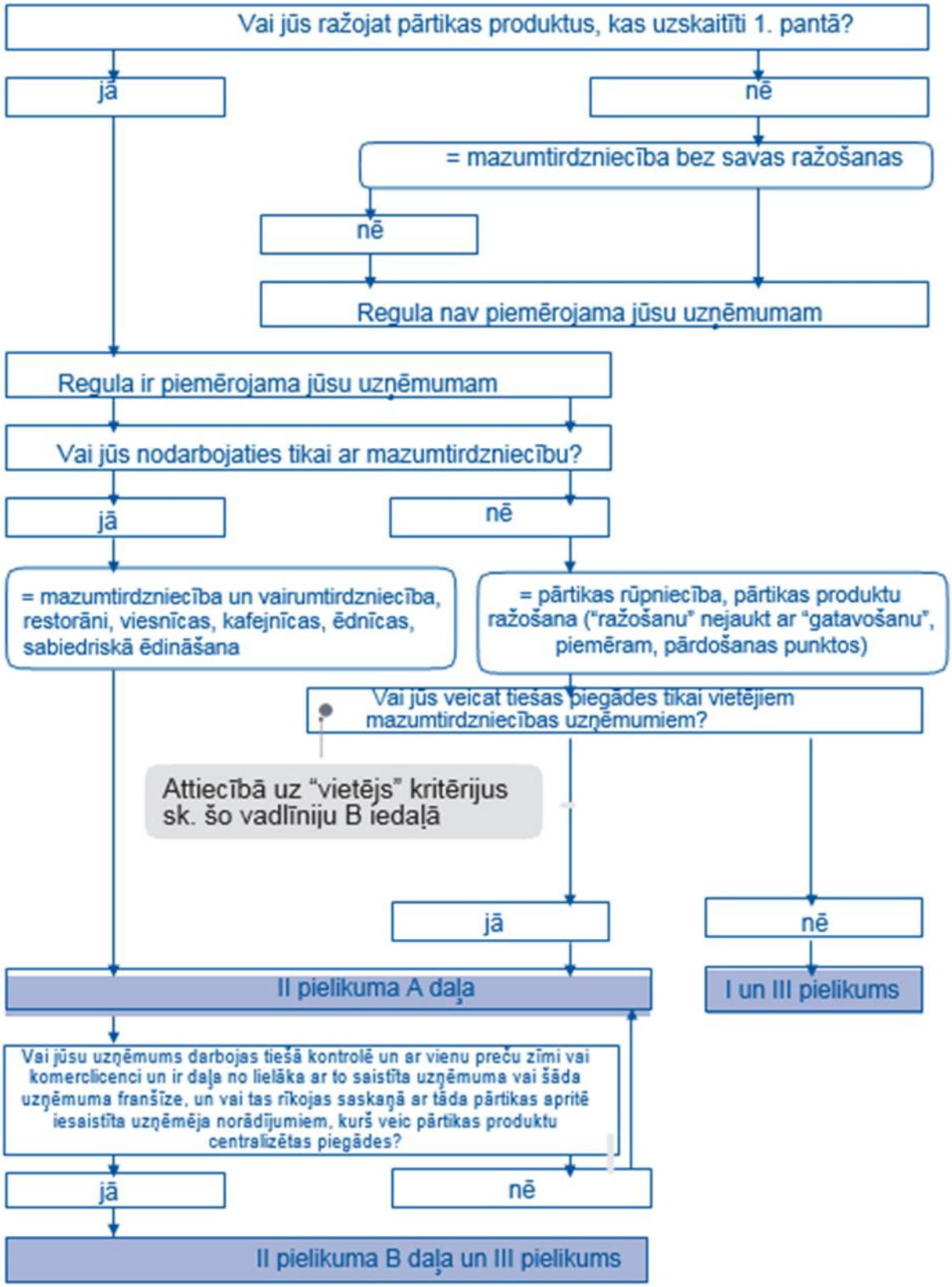
B IEDAĻAS PIELIKUMS