EUROPA-
KOMMISSIONEN

Bruxelles, den XXX
SWD (2015) 79
[…](2015) XXX

ARBEJDSDOKUMENT FRA KOMMISSIONENS TJENESTEGRENE

ILLUSTRATIV VEJLEDNING OM BETINGELSER OG KONTROL VEDRØRENDE IMPORT OG TRANSIT AF VISSE SAMMENSATTE PRODUKTER OG PRODUKTER, DER FEJLAGTIGT KAN BETRAGTES SOM SAMMENSATTE PRODUKTER, DER STAMMER FRA TREDJELANDE

Dette dokument er alene til orientering. Det er ikke vedtaget eller på nogen måde godkendt af Europa-Kommissionen. Brugere skal derfor træffe alle nødvendige forholdsregler, før de for egen risiko anvender de heri indeholdte oplysninger.

FORMÅLET MED DENNE VEJLEDNING

Denne vejledning henvender sig først og fremmest til medlemsstaternes kompetente myndigheder, navnlig på grænsekontrolstederne, og er til orientering til tredjelandes kompetente myndigheder. Den indeholder vejledning om betingelser og kontrol vedrørende import og transit af visse sammensatte produkter, som indeholder forarbejdede animalske produkter og vegetabilske produkter, og produkter, som indeholder forskellige animalske produkter, samt uforarbejdede animalske produkter og vegetabilske produkter.

BEMÆRK

Denne vejledning opdateres løbende på grundlag af erfaringer hos og oplysninger fra kompetente myndigheder, navnlig fra grænsekontrolsteder samt fra Kommissionens GD for Sundhed og Fødevaresikkerheds Levnedsmiddel- og Veterinærkontor.

EU-Domstolen er EU's dømmende myndighed og den institution, der fortolker EU-lovgivningen i sidste instans.

ANVENDTE FORKORTELSER OG DEFINITIONER I DENNE VEJLEDNING

CVED	Det fælles veterinærdokument til brug ved import af produkter af animalsk oprindelse, jf. bilag III til Kommissionens forordning (EF) nr. 136/2004
EFSA	Den Europæiske Fødevaresikkerhedsautoritet
EU	Den Europæiske Union
EUT	Den Europæiske Unions Tidende
GD SANTE	Generaldirektoratet for Sundhed og Fødevaresikkerhed
HACCP	Risikoanalyse og kritiske kontrolpunkter
RASFF-meddelelse	Meddelelser anvendt i Europa-Kommissionens hurtige varslingssystem for fødevarer og foder
Traces	Det integrerede veterinærinformationssystem (TRAde Control and Expert System), der blev indført ved Kommissionens beslutning 2004/292/EF

INDHOLDSFORTEGNELSE

1. FORMÅL 6

2. INDLEDNING 6

2.1. Forarbejdede animalske produkter og sammensatte produkter 7

2.2. Produkter, som fejlagtigt kan betragtes som sammensatte produkter 9

2.2.1. Produkter bestående af uforarbejdede animalske produkter og vegetabilske produkter 9

2.2.2. Kombinationer af animalske produkter 10

3. IMPORTBETINGELSER FOR SAMMENSATTE PRODUKTER 10

3.1. Dyresundhedsbetingelser for import af sammensatte produkter 10

3.2. Folkesundhedsbetingelser for import af sammensatte produkter 11

3.2.1. Grundlæggende krav vedrørende fødevarehygiejne 11

3.2.2. Andre krav vedrørende fødevarehygiejne 11

3.3. Plantesundhedskrav 12

3.4. Andre sundhedskrav 12

3.5. Tilpasning af dyresundheds- og folkesundhedsbetingelser for visse sammensatte produkter 13

4. IMPORTBETINGELSER FOR VISSE SAMMENSATTE PRODUKTER 14

4.1. Oprindelse af forarbejdede animalske produkter anvendt til fremstilling af de sammensatte produkter 14

4.2. Oprindelse af sammensatte produkter 15

4.3. Trepartshandel med sammensatte produkter omhandlet i artikel 3, stk. 1, i forordning (EU) nr. 28/2012 16

5. IMPORT- OG TRANSITKONTROL VED EU-GODKENDTE GRÆNSEKONTROLSTEDER 17

6. IMPORTKONTROL AF VISSE SAMMENSATTE PRODUKTER 17

7. EKSEMPLER PÅ ANVENDELSE AF BETINGELSER OG KONTROLLER 25

7.1. Sammensatte produkter, der er opført i bilag II til beslutning 2007/275/EF 25

7.2. Eksempler på sammensatte produkter 25

7.2.1. Indeholdende kødprodukter 25

7.2.2. Indeholdende mejeriprodukter 26

7.2.3. Indeholdende andre forarbejdede animalske produkter 26

8. GENERELLE OG SPECIFIKKE OPLYSNINGER OM IMPORT- OG TRANSITKONTROL 26

Bilag I 27

Bilag II 29

Bilag III 31

1. FORMÅL

Formålet med denne vejledning er at give medlemsstaterne en fælles forståelse af gennemførelsen af import- og transitkontrolprocedurer for sendinger af animalske produkter fra tredjelande. Vejledningen præciserer betingelser vedrørende import og transit af visse sammensatte produkter, som indeholder forarbejdede animalske produkter og vegetabilske produkter, og produkter, som indeholder forskellige animalske produkter, samt uforarbejdede animalske produkter og vegetabilske produkter.

Den supplerer oplysningerne i følgende vejledninger:

> "Key questions related to import requirements and the EU rules on food hygiene and official food controls[1]" offentliggjort på:
>
> http://ec.europa.eu/food/international/trade/interpretation_imports.pdf
>
> "Vejledning i gennemførelsen af visse bestemmelser i forordning (EF) nr. 853/2004 om fødevarehygiejne for animalske fødevarer[2]" offentliggjort på:
>
> http://ec.europa.eu/food/food/biosafety/hygienelegislation/guide_en.htm.

2. INDLEDNING

I fødevarehygiejnesammenhæng betegnes fødevarer, der indeholder både vegetabilske produkter og forarbejdede animalske produkter, "**sammensatte produkter**", og de er omhandlet i artikel 1, stk. 2, og artikel 6, stk. 4, i forordning (EF) nr. 853/2004[3]. De er i artikel 2, litra a), i Kommissionens beslutning 2007/275/EF[4] defineret som:

"en fødevare til konsum, der indeholder både forarbejdede animalske produkter og vegetabilske produkter, herunder produkter, hvor forarbejdningen af primærproduktet er en integreret del af fremstillingen af det færdige produkt".

Denne definition er ret bred, hvorfor det er nødvendigt at skelne mellem sammensatte produkter, forarbejdede animalske produkter og produkter, som fejlagtigt kunne betragtes som sammensatte produkter.

2.1. Forarbejdede animalske produkter og sammensatte produkter

Vejledningens bilag I indeholder en oversigt over, hvad forordning (EF) nr. 852/2004[5] og forordning (EF) nr. 853/2004 finder anvendelse på. Oversigten er ikke udtømmende og er

---

1 SANCO/1446/2005 rev. 2015.

2 SANCO/10098/2009 rev. 2015.

3 Europa-Parlamentets og Rådets forordning (EF) nr. 853/2004 af 29. april 2004 om særlige hygiejnebestemmelser for animalske fødevarer, (EUT L 139 af 30.04.2004, s. 55, offentliggjort på ny i EUT L 226 af 25.6.2004, s. 22).

4 Kommissionens beslutning 2007/275/EF af 17. april 2007 om lister over dyr og produkter, der skal underkastes kontrol ved grænsekontrolsteder i henhold til Rådets direktiv 91/496/EØF og 97/78/EF (EUT L 116 af 4.5.2007, s. 9).

5 Europa-Parlamentets og Rådets forordning (EF) nr. 852/2004 af 29. april 2004 om fødevarehygiejne (EUT L 139 af 30.4.2004, s. 1, offentliggjort på ny i EUT L 226 af 25.6.2004, s. 3).

derfor kun vejledende. Den vil kunne blive ændret på grundlag af de erfaringer, der gøres med bestemmelserne.

Forordning (EF) nr. 853/2004 finder ikke anvendelse på produktion af fødevarer, der indeholder både vegetabilske produkter og **forarbejdede** animalske produkter, medmindre andet er udtrykkeligt fastsat. Denne begrænsning af anvendelsesområdet er baseret på den betragtning, at den risiko, den animalske ingrediens udgør, kan holdes under kontrol via gennemførelsen af bestemmelserne i forordning (EF) nr. 852/2004, uden at der er behov for særlige, mere detaljerede regler. Det fremgår imidlertid klart af artikel 1, stk. 2, i forordning (EF) nr. 853/2004, at **forarbejdede animalske produkter**, der anvendes til at forarbejde **sammensatte produkter**, fremstilles og håndteres i overensstemmelse med kravene i forordning (EF) nr. 853/2004, f.eks.

- Mælkepulver, der anvendes til at fremstille konsumis, skal være fremstillet i overensstemmelse med forordning (EF) nr. 853/2004, men selve fremstillingen af konsumis falder ind under forordning (EF) nr. 852/2004.
- Forarbejdede animalske produkter, som f.eks. kødprodukter, mejeriprodukter og/eller fiskevarer, der anvendes til fremstilling af en pizza, skal være fremstillet i overensstemmelse med forordning (EF) nr. 853/2004, men selve fremstillingen af pizzaen falder ind under forordning (EF) nr. 852/2004.
- Kød- og/eller mejeriprodukter, der anvendes til fremstilling af færdigretter af sådanne forarbejdede produkter og grøntsager, skal være fremstillet i overensstemmelse med forordning (EF) nr. 853/2004, men selve fremstillingen af disse færdigretter falder ind under forordning (EF) nr. 852/2004.
- Ægprodukter, der anvendes til fremstilling af mayonnaise, skal være fremstillet i overensstemmelse med forordning (EF) nr. 853/2004, men selve fremstillingen af mayonnaise falder ind under forordning (EF) nr. 852/2004.

Sådanne produkter fremstilles i en registreret virksomhed, men animalske produkter, der anvendes til fremstilling af det sammensatte produkt, skal stamme fra en godkendt virksomhed.

Tilsætning af et vegetabilsk produkt under forarbejdningen i overensstemmelse med artikel 2, stk. 1, litra m), i forordning (EF) nr. 852/2004 til et forarbejdet animalsk produkt, f.eks. for at give særlige egenskaber, eller når et vegetabilsk produkt er nødvendigt for fremstillingen af det animalske produkt (artikel 2, stk. 1, litra o), i forordning (EF) nr. 852/2004), betyder ikke automatisk, at den færdige fødevare falder ind under artikel 1, stk. 2, i forordning (EF) nr. 853/2004 eller definitionen af sammensatte produkter, f.eks.:

- Oste, som er tilsat urter, eller yoghurt, som er tilsat frugt, er stadig mejeriprodukter og skal fremstilles i overensstemmelse med forordning (EF) nr. 853/2004.
- Pølser, som er tilsat hvidløg eller soja, er stadig kødprodukter og skal fremstilles i overensstemmelse med forordning (EF) nr. 853/2004.
- Flødeis, som er fremstillet ved hjælp af varmebehandling, og som er tilsat frugt eller andre vegetabilske ingredienser, er stadig et mejeriprodukt og skal fremstilles i overensstemmelse med forordning (EF) nr. 853/2004.

Generelt kan et sammensat produkt stamme fra en virksomhed, som den kompetente myndighed har registreret, og etiketten behøver ikke at bære virksomhedens identifikationsmærke. Dog gælder følgende:

- En godkendt virksomhed, der fremstiller både animalske og andre produkter, f.eks. sammensatte produkter, kan anvende det identifikationsmærke, der kræves for animalske produkter, for begge typer produkter (sammensatte produkter) (jf. afsnit I, punkt B.7, i bilag II til forordning (EF) nr. 853/2004).
- **I tilfælde hvor fremstillingen af de færdige sammensatte produkter omfatter forarbejdning af det animalske primærprodukt som defineret i artikel 2, stk. 1, litra m), i forordning (EF) nr. 852/2004, skal identifikationsmærket anvendes, eftersom det sammensatte produkt i dette tilfælde skal stamme fra en godkendt virksomhed.**

Følgende beslutningstræ viser forskellen mellem sammensatte produkter og animalske produkter:

Billede 1: Beslutningstræ, der viser, om et produkt, som indeholder animalske ingredienser, skal betragtes som et sammensat produkt

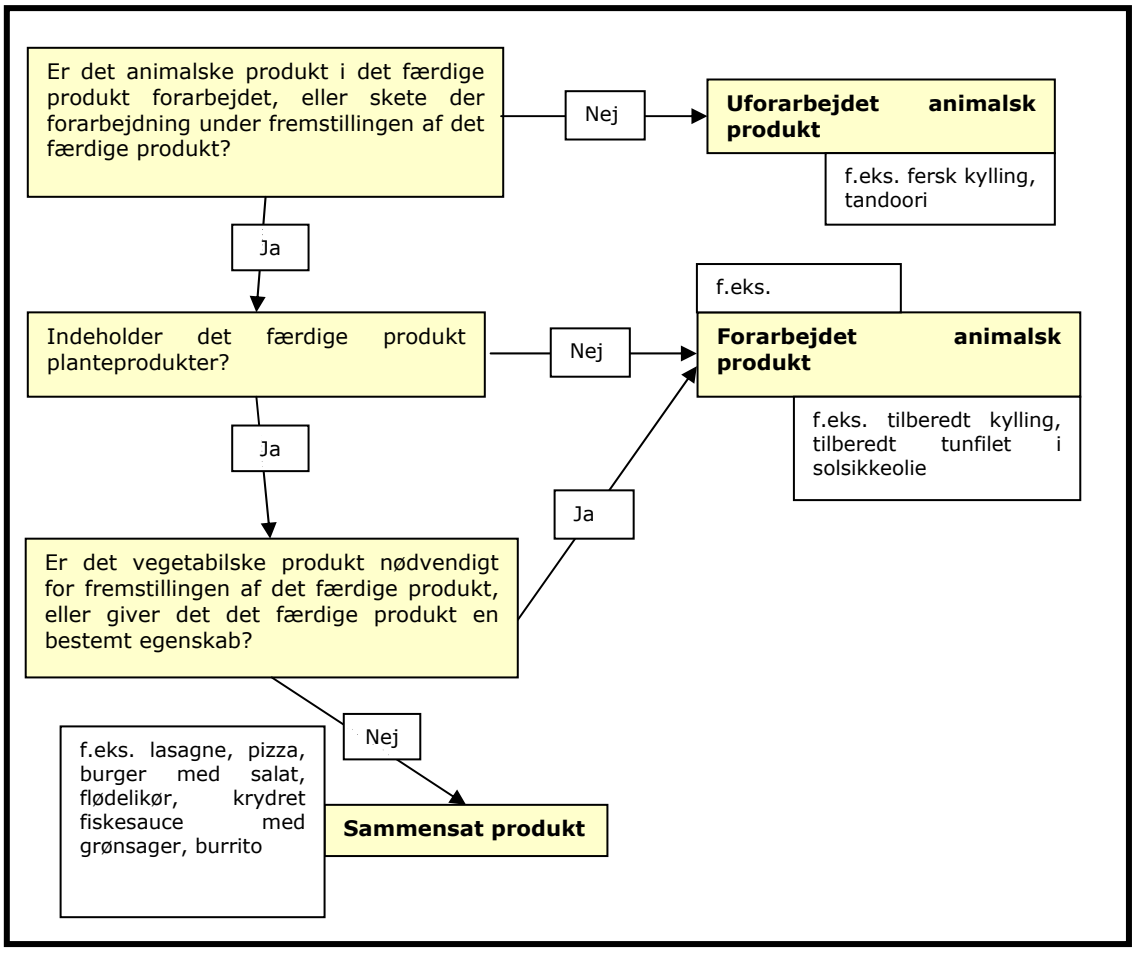

Bilag II i denne vejledning indeholder en ikke-udtømmende liste med eksempler på forarbejdede animalske produkter.

2.2. Produkter, som fejlagtigt kan betragtes som sammensatte produkter

2.2.1. Produkter bestående af uforarbejdede animalske produkter og vegetabilske produkter

Et uforarbejdet animalsk produkt kombineret med et vegetabilsk produkt er stadig et uforarbejdet animalsk produkt, f.eks.:

- grillspyd med fersk kød og grøntsager
- tilberedninger af ferske fiskevarer (f.eks. fiskefileter) med fødevarer af vegetabilsk oprindelse
- et glas honning med nødder.

Sådanne produkter skal stamme fra det godkendte tredjeland eller en del deraf, som er godkendt til indførsel til EU af det relevante animalske produkt. De skal stamme fra en godkendt virksomhed og et tredjeland med en godkendt overvågningsplan for restkoncentrationer for begge produkttyper. De skal ledsages af standardsundhedscertifikatet for det anvendte animalske produkt.

2.2.2. Kombinationer af animalske produkter

Fødevarer, som indeholder forskellige animalske produkter, **betragtes ikke som sammensatte produkter**, hvis de ikke indeholder nogen vegetabilske produkter, uanset om de er uforarbejdede eller forarbejdede.

Hvis en væsentlig del af et animalsk produkt forarbejdes med små mængder af andre animalske produkter, som af teknologiske årsager er nødvendige, skal det færdige produkt stamme fra en godkendt virksomhed og et tredjeland, der er godkendt til indførsel til EU af den væsentlige del af det animalske produkt, f.eks.:

- fiskebolle, hvor en meget lille mængde æggehvide er anvendt som fortykningsmiddel
- grillspyd med kød, der er marineret i yoghurt, mælk, olie og krydderier
- surimi, som af teknologiske årsager er tilsat en meget lille mængde æggehvide.

Hvis flere animalske produkter blandes eller samles, uden at der er teknologiske årsager dertil, skal det færdige produkt stamme fra et tredjeland, der er godkendt til indførsel til EU af hvert enkelt animalsk produkt, der er anvendt i det blandede/samlede produkt. Det færdige produkt skal stamme fra en godkendt virksomhed for hver produkttype og skal ledsages af de relevante standardsundhedscertifikater for hvert animalsk produkt, der er anvendt i det blandede/samlede produkt, f.eks.:

- bøf i en pakke med en klump smør
- hel fisk, klar til tilberedning, med kødfyld
- sushi dekoreret med æggeprodukter.

3. IMPORTBETINGELSER FOR SAMMENSATTE PRODUKTER

3.1. Dyresundhedsbetingelser for import af sammensatte produkter

Animalske produkter fra tredjelande skal opfylde krav, som forebygger indslæbning af dyresygdomme i EU. Disse krav er opført i Rådets direktiv 2002/99/EF[6], og et af dem er, at animalske produkter skal stamme fra de opførte tredjelande. Desuden er der for kød- og mejeriprodukter fastsat visse behandlinger, som er afpasset det pågældende tredjelands dyresundhedsrisiko, og som er opført på lister over tredjelande (beslutning 2007/777/EF[7] for kødprodukter og forordning (EU) nr. 605/2010[8] for mejeriprodukter). For yderligere oplysninger se:

http://ec.europa.eu/food/animal/animalproducts/index_da.htm

Der findes specifikke undtagelser for opfyldelsen af dyresundhedskravene for sendinger af animalske produkter, der transporteres i transit gennem EU's område mellem Rusland og Rusland (Kaliningrad) og fra Bosnien-Hercegovina til den kroatiske havn Ploče.

For visse animalske produkter er der ikke fastsat nogen dyresundhedskrav, fordi de ikke anses for at udgøre nogen dyresundhedsrisiko (se nærmere i denne vejlednings kapitel 4).

3.2. Folkesundhedsbetingelser for import af sammensatte produkter

Alle animalske produkter fra tredjelande, der skal indføres i EU, skal opfylde EU's krav til fødevarehygiejne. Dette princip gælder også for sammensatte produkter, herunder de produkter, der er omhandlet i artikel 4-6 i og bilag II til beslutning 2007/275/EF.

3.2.1. Grundlæggende krav vedrørende fødevarehygiejne

Kravene vedrørende hygiejne for sammensatte produkter findes i artikel 3-6 i forordning (EF) nr. 852/2004, hvilket betyder, at følgende regler skal overholdes af fødevarevirksomhedsledere i tredjelande:

- En generel forpligtelse for ledere til at overvåge fødevaresikkerheden for produkter og processer, som er under deres kontrol (artikel 3 i forordning (EF) nr. 852/2004)
- Almindelige hygiejnebestemmelser for primærproduktion (artikel 4, stk. 1, i og del A i bilag I til forordning (EF) nr. 852/2004)

---

6 Rådets direktiv 2002/99/EF af 16. december 2002 om dyresundhedsbestemmelser for produktion, tilvirkning, distribution og indførsel af animalske produkter til konsum (EFT L 18 af 23.1.2003, s. 11).

7 Kommissionens beslutning 2007/777/EF af 29. november 2007 om dyre- og folkesundhedsbetingelser og standardcertifikater for import fra tredjelande af visse kødprodukter og behandlede maver, blærer og tarme til konsum og om ophævelse af beslutning 2005/432/EF (EUT L 312 af 30.11.2007, s. 49).

8 Kommissionens forordning (EU) nr. 605/2010 af 2. juli 2010 om dyre- og folkesundhedsmæssige betingelser og udstedelse af veterinærcertifikater for rå mælk og mejeriprodukter til konsum, der føres ind i Den Europæiske Union (EUT L 175 af 10.7.2010, s. 1).

- Særlige krav efter primærproduktion (artikel 4, stk. 2, i og del A i bilag I til forordning (EF) nr. 852/2004)

- Mikrobiologiske kriterier som omhandlet i artikel 4, stk. 3, i forordning (EF) nr. 852/2004 og Kommissionens forordning (EF) nr. 2073/2005[9]

- Procedurer baseret på HACCP-principperne (risikoanalyse og kritiske kontrolpunkter) (artikel 5 i forordning (EF) nr. 852/2004)

- Registrering og godkendelse af virksomheder (artikel 6 i forordning (EF) nr. 852/2004). Det er nødvendigt at godkende virksomheder, hvis animalske produkter forarbejdes i samme virksomhed, som fremstiller de sammensatte produkter. Se nærmere i denne vejlednings kapitel 2.1.

3.2.2. Andre krav vedrørende fødevarehygiejne

I overensstemmelse med artikel 6, stk. 4, i forordning (EF) nr. 853/2004 skal fødevarevirksomheder, der er etableret i EU og importerer sammensatte produkter (fødevarer indeholdende både vegetabilske produkter og forarbejdede animalske produkter), sikre, at de forarbejdede animalske produkter i sådanne fødevarer **opfylder kravene vedrørende animalske produkter i artikel 6, stk. 1-3:**

- ➢ Produkterne kommer fra et tredjeland, som er opført på en EU-liste, og opfylder de produktspecifikke krav, der finder anvendelse ved import i EU.

- ➢ Virksomheden[10] (eller produktionsområdet for bløddyr), hvorfra de animalske produkter, der er blevet anvendt til fremstilling af det sammensatte produkt, er blevet afsendt, fremstillet eller forarbejdet, er opført på en EU-liste over virksomheder, fra hvilke import er tilladt.

- ➢ I henhold til Rådets direktiv 96/23/EF[11] skal animalske produkter, også når de anvendes i fremstillingen af sammensatte produkter, stamme fra et tredjeland med en godkendt overvågningsplan for restkoncentrationer som omhandlet i bilag I til Kommissionens beslutning 2011/163/EU[12].

- ➢ Den importerende fødevarevirksomhedsleder skal være i stand til at påvise, at de har sikret dette (f.eks. ved passende dokumentation eller certificering, der ikke behøver at have den udformning, der er anført i artikel 14 i forordning (EF) nr. 854/2004[13] eller andet).

---

9 Kommissionens forordning (EF) nr. 2073/2005 af 15. november 2005 om mikrobiologiske kriterier for fødevarer (EUT L 338 af 22.12.2005, s. 1).

10 For yderligere oplysninger se: http://ec.europa.eu/food/food/biosafety/establishments/third_country/index_da.htm

11 Rådets direktiv 96/23/EF af 29. april 1996 om de kontrolforanstaltninger, der skal iværksættes for visse stoffer og restkoncentrationer heraf i levende dyr og produkter her og om ophævelse af direktiv 85/358/EØF og 86/469/EØF og beslutning 89/187/EØF og 91/664/EØF (EFT L 125 af 23.5.1996, s. 10).

12 Kommissionens afgørelse 2011/163/EU af 16. marts 2011 om godkendelse af tredjelandes planer forelagt i henhold til artikel 29 i Rådets direktiv 96/23/EF (EUT L 70 af 17.3.2011, s. 40).

13 Europa-Parlamentets og Rådets forordning (EF) nr. 854/2004 af 29. april 2004 om særlige bestemmelser for tilrettelæggelsen af den offentlige kontrol af animalske produkter til konsum (EUT L 139 af 30.04.2004, s. 206, og offentliggjort på ny i EUT L 226 af 25.6.2004, s. 83).

Disse krav finder imidlertid aktuelt ikke anvendelse på alle sammensatte produkter, eftersom der er indført en overgangsforanstaltning, som giver mulighed for, at den nuværende praksis vedrørende importkrav for sammensatte produkter, som indeholder ikke-harmoniserede forarbejdede animalske produkter, kan fortsætte (se afsnit 4 nedenfor).

3.3. Plantesundhedskrav

Visse planter, planteprodukter eller andre genstande skal, før de kan indføres i EU, opfylde plantesundhedsmæssige krav.

For yderligere oplysninger se: http://ec.europa.eu/food/plant/index_en.htm

3.4. Andre sundhedskrav

Ud over at overholde direktiv 96/23/EF og 2002/99/EF og artikel 6, stk. 4, i forordning (EF) nr. 853/2004 skal importører af fødevarer, som indeholder animalske produkter, også tage hensyn til andre krav, der skal opfyldes:

- De relevante krav i EU's fødevarelovgivning omfatter en række regler, der supplerer eller ligger ud over fødevarehygiejnekravene. Disse omfatter navnlig og, hvor det er relevant, krav vedrørende:
  - forurenende stoffer
  - maksimale restkoncentrationer for pesticider
  - anvendelsen af fødevaretilsætningsstoffer
  - materialer og genstande bestemt til at komme i kontakt med fødevarer
  - bestråling af fødevarer
  - nye levnedsmidler (forordning (EF) nr. 258/97[14])
  - radioaktivitet
- Der findes også produktspecifikke krav vedrørende:
  - dybfrosne fødevarer
  - fødevarer til særlig ernæring – dette begreb vil fra den 20. juli 2016 blive erstattet med "fødevarer til bestemte grupper"[15]
  - genetisk modificerede organismer (GMO).

For yderligere oplysninger se: http://ec.europa.eu/food/food/index_en.htm

---

[14] Europa-Parlamentets og Rådets forordning (EF) nr. 258/97 af 27. januar 1997 om nye levnedsmidler og nye levnedsmiddelingredienser (EFT L 43 af 14.2.1997, s. 1).

[15] Europa-Parlamentets og Rådets forordning (EU) nr. 609/2013 af 12. juni 2013 om fødevarer bestemt til spædbørn og småbørn, fødevarer til særlige medicinske formål og kosterstatning til vægtkontrol og om ophævelse af Rådets direktiv 92/52/EØF, Kommissionens direktiv 96/8/EF, 1999/21/EF, 2006/125/EF og 2006/141/EF, Europa-Parlamentets og Rådets direktiv 2009/39/EF og Kommissionens forordning (EF) nr. 41/2009 og (EF) nr. 953/2009 (EUT L 181 af 29.6.2013, s. 35).

3.5. Tilpasning af dyresundheds- og folkesundhedsbetingelser for visse sammensatte produkter

Tidligere har importen af visse sammensatte produkter kun skullet opfylde dyresundhedsbetingelserne.

Forordning (EU) nr. 28/2012[16], som trådte i kraft den 1. marts 2012, tilpasser imidlertid dyre- og folkesundhedskravene for visse sammensatte produkter ved import eller transit gennem EU og indfører standardsundhedscertifikater for import og transit af disse sammensatte produkter.

I henhold til forordning (EU) nr. 1079/2013[17] kan de sammensatte produkter, der ikke er omfattet af forordning (EU) nr. 28/2012, importeres under den nuværende ordning frem til den 31. december 2016, således at den eksisterende handel kan fortsætte.

4. IMPORTBETINGELSER FOR VISSE SAMMENSATTE PRODUKTER

4.1. Oprindelse af forarbejdede animalske produkter anvendt til fremstilling af de sammensatte produkter

I henhold til artikel 6, stk. 4, i forordning (EF) nr. 853/2004 skal de forarbejdede animalske produkter, der anvendes til fremstilling af importerede sammensatte produkter, opfylde kravene i forordningens artikel 6, stk. 1-3. Det betyder navnlig følgende:

- De forarbejdede animalske produkter skal komme fra et tredjeland eller en del deraf, som er opført på en EU-liste, og opfylder de produktspecifikke krav, der finder anvendelse ved import i EU.

- De forarbejdede animalske produkter skal komme fra en virksomhed (eller et produktionsområde for bløddyr), der er opført på en EU-liste over virksomheder, fra hvilke import af dette produkt er tilladt.

Forordning (EU) nr. 1079/2013 indfører imidlertid en overgangsperiode frem til 31. december 2016 for anvendelse af disse folkesundhedsforanstaltninger. I henhold til denne forordning finder artikel 6, stk. 4, i forordning (EF) nr. 853/2004 ikke anvendelse på sammensatte produkter, bortset fra de sammensatte produkter, der er omhandlet i artikel 3, stk. 1, i forordning (EU) nr. 28/2012, nemlig:

- sammensatte produkter, der indeholder forarbejdede kødprodukter, jf. artikel 4, litra a), i beslutning 2007/275/EF

- sammensatte produkter, der indeholder forarbejdede mejeriprodukter, og som er omfattet af artikel 4, litra b) og c), i beslutning 2007/275/EF

---

[16] Kommissionens forordning (EU) nr. 28/2012 af 11. januar 2012 om fastsættelse af krav vedrørende udstedelse af certifikater ved import til og transit gennem Unionen af visse sammensatte produkter og om ændring af beslutning 2007/275/EF og forordning (EF) nr. 1162/2009 (EUT L 12 af 14.1.2012, s. 1).

[17] Kommissionens forordning (EU) nr. 1079/2013 af 31. oktober 2013 om overgangsforanstaltninger i forbindelse med gennemførelsen af Europa-Parlamentets og Rådets forordning (EF) nr. 853/2004 og (EF) nr. 854/2004 (EUT L 292 af 1.11.2013, s. 10).

- sammensatte produkter, hvis indhold for mindst halvdelens vedkommende består af forarbejdede fiskevarer eller ægprodukter, og som er omfattet af artikel 4, litra b), i beslutning 2007/275/EF.

Kravene til disse sammensatte produkter er fastlagt i de sundhedscertifikater, der fremgår af bilagene til forordning (EU) nr. 28/2012, som kombinerer EU's folke- og dyresundhedscertificering.

Mejeriprodukter, der indgår i sammensatte produkter, der ikke underkastes veterinærkontrol på grænsekontrolsteder, skal stamme fra et tredjeland, som er opført på listen, og skal behandles som angivet i bilag I til forordning (EU) nr. 605/2010. I henhold til artikel 6, stk. 2, i beslutning 2007/275/EF gælder dette krav også for de sammensatte produkter, der er beskrevet i artikel 6, stk. 1, i og de sammensatte produkter, der er opført i bilag II til beslutning 2007/275/EF.

Derfor gælder kravet om, at sammensatte produkter, hvis indhold for mindst halvdelens vedkommende består af et **forarbejdet animalsk produkt, der ikke er forarbejdede kødprodukter, mejeriprodukter, fiskevarer eller ægprodukter**, skal ledsages af det relevante certifikat eller et handelsdokument, ikke før den 31. december 2016.

Det betyder, at for sammensatte produkter, der f.eks. for mindst halvdelens vedkommende består af forarbejdet honning, gelatine eller snegle, er det kun de generelle EU-folkesundhedsregler (som beskrevet i denne vejlednings kapitel 3.2 og 3.4), der finder anvendelse, og det er op til medlemsstaterne at indføre supplerende nationale folkesundhedsregler, som f.eks. certificeringskrav. For førnævnte forarbejdede animalske produkter (f.eks. forarbejdet honning, gelatine, snegle eller forarbejdede animalske produkter bortset fra kødprodukter, mejeriprodukter, fiskevarer eller ægprodukter), som indgår i sammensatte produkter, findes der ingen specifikke dyresundhedsbetingelser, fordi de ikke anses for at udgøre nogen risiko for dyresundheden.

Uanset bestemmelserne i forordning (EF) nr. 853/2004 skal animalske produkter, der anvendes i fremstillingen af et sammensat produkt, stamme fra et tredjeland med en godkendt overvågningsplan for restkoncentrationer som omhandlet i bilag I til Kommissionens beslutning 2011/163/EU. Dette krav finder anvendelse på alle forarbejdede animalske produkter, herunder produkter, der er omfattet af overgangsforanstaltningerne i forordning (EU) nr. 1079/2013.

4.2. Oprindelse af sammensatte produkter

Ifølge forordning (EU) nr. 28/2012 skal følgende sammensatte produkter bestemt til import eller transit gennem EU stamme fra et tredjeland eller del heraf, som er godkendt til indførsel til EU af sendinger af de animalske produkter, der anvendes til fremstilling af sådanne sammensatte produkter:

- sammensatte produkter, der indeholder forarbejdede kødprodukter, jf. artikel 4, litra a), i beslutning 2007/275/EF

- sammensatte produkter, der indeholder forarbejdede mejeriprodukter, og som er omfattet af artikel 4, litra b) og c), i beslutning 2007/275/EF

- sammensatte produkter, hvis indhold for mindst halvdelens vedkommende består af forarbejdede fiskevarer eller ægprodukter, og som er omfattet af artikel 4, litra b), i beslutning 2007/275/EF.

Ovenstående sammensatte produkter skal ved indførsel til EU ledsages af de standardsundhedscertifikater, der er fastsat i bilagene til forordning (EU) nr. 28/2012.

Det forarbejdede animalske produkt, der indgår i det sammensatte produkt, skal stamme fra godkendte virksomheder, mens selve det sammensatte produkt kan stamme fra registrerede virksomheder, som ikke behøver at være opført i overensstemmelse med artikel 12 i forordning (EF) nr. 854/2004. Hvis et færdigt sammensat produkt er fremstillet af et uforarbejdet animalsk primærprodukt (f.eks. fiskefileter), og forarbejdningen af primærproduktet er en integreret del af fremstillingen af det færdige sammensatte produkt (artikel 2, litra a), i beslutning 2007/275/EF), skal denne forarbejdning finde sted på en virksomhed, der er godkendt til det pågældende uforarbejdede animalske produkt, og det sammensatte produkt skal i sådanne tilfælde stamme fra en sådan godkendt virksomhed.

4.3. Trepartshandel med sammensatte produkter omhandlet i artikel 3, stk. 1, i forordning (EU) nr. 28/2012

Der gælder med hensyn til oprindelse visse yderligere restriktioner, når det forarbejdede animalske produkt og det relevante sammensatte produkt ikke fremstilles i samme land (trepartshandel). Disse restriktioner gælder for de kød- eller mejeriprodukter, der anvendes i de sammensatte produkter, eftersom listerne over tredjelande for disse produkter er baseret på visse varmebehandlinger i relation til dyresundhedsrisikoen i de relevante tredjelande. Derfor er det nødvendigt at sikre, at kød- eller mejeriprodukter fra et tredjeland med en høj dyresundhedsrisiko, ikke sendes til et tredjeland med en lavere dyresundhedsrisiko for fremstillingen af sammensatte produkter. Dette afspejles også i de sundhedsgarantier, der skal gives i de sundhedscertifikater, der er omhandlet i bilagene til forordning (EU) nr. 28/2012.

Tabel 1: Oprindelse af det sammensatte produkt, der er opført i artikel 3, stk. 1, i forordning (EU) nr. 28/2012, og oprindelse af det forarbejdede animalske produkt, der er anvendt til fremstilling af disse sammensatte produkter

Forarbejdet animalsk produkt i sammensat produkt	Oprindelsesland for sammensat produkt	Oprindelsesland for forarbejdet animalsk produkt i sammensat produkt
Kødprodukter	Tredjeland, der er opført i beslutning 2007/777/EF for enhver varmebehandling	Oprindelse i samme tredjeland eller EU-land
	Tredjeland, der er opført i beslutning 2007/777/EF som A	Oprindelse i samme tredjeland eller EU-land eller i et andet tredjeland, men opført som A i beslutning 2007/777/EF
Mejeriprodukter	Tredjeland opført i forordning (EU) nr. 605/2010 som A, B eller C	Oprindelse i samme tredjeland eller EU-land
	Tredjeland opført i forordning (EU) nr. 605/2010 som A	Oprindelse i samme tredjeland eller EU-land eller i et andet tredjeland, men opført som A i forordning (EU) nr. 605/2010
	Tredjeland opført i forordning (EU) nr. 605/2010 som B	Oprindelse i samme tredjeland eller EU-land eller i et andet tredjeland, men opført som B i forordning (EU) nr. 605/2010
Forarbejdede fiskevarer eller ægprodukter	Tredjeland opført på den relevante EU-liste	Oprindelse i samme tredjeland eller EU-land eller i et andet tredjeland, men opført på den relevante EU-liste

Tabel 1 giver et overblik over oprindelsen af de sammensatte produkter og oprindelsen af de forarbejdede animalske produkter i det relevante sammensatte produkt i tilfælde af trepartshandel.

Med hensyn til mejeriprodukter skal der tages højde for den specifikke dyresundhedssituation i tredjelande, der er godkendt til varmebehandling C, i bilag I til forordning (EU) nr. 605/2010. Trepartshandel er kun tilladt mellem tredjelande, der er godkendt til varmebehandling A, eller tredjelande, der er godkendt til varmebehandling B, for at sikre, at handlen ikke sker mellem tredjelande med forskellige dyresundhedssituationer. Derfor må tredjelande, der er godkendt til varmebehandling C, kun acceptere mejeriprodukter fra en EU-medlemsstat eller fra deres eget område med henblik på fremstilling af sammensatte produkter indeholdende mejeriprodukter.

Det samme gælder for kødprodukter, og trepartshandel kan kun finde sted mellem tredjelande, der er godkendt til varmebehandling A i beslutning 2007/777/EF. Alle tredjelande, der ikke er godkendt til den varmebehandling, må kun acceptere kødprodukter fra en EU-medlemsstat eller fra deres eget område med henblik på fremstilling af sammensatte produkter indeholdende kødprodukter.

5. IMPORT- OG TRANSITKONTROL VED EU-GODKENDTE GRÆNSEKONTROLSTEDER

I henhold til EU-lovgivningen skal alle sendinger af animalske produkter, der indføres i EU's område, frembydes på et EU-godkendt grænsekontrolsted til obligatorisk veterinærkontrol. Rådets direktiv 97/78/EF[18] beskriver de veterinærprocedurer, der skal

[18] Rådets direktiv 97/78/EF af 18. december 1997 om fastsættelse af principperne for tilrettelæggelse af veterinærkontrollen for tredjelandsprodukter, der føres ind i Fællesskabet (EFT L 24 af 30.1.1998, s. 9).

følges ved import eller transit gennem EU af sendinger af animalske produkter. Listen over de animalske produkter, der skal underkastes veterinærkontrol, findes i bilag I til Kommissionens beslutning 2007/728/EF.

Beslutningens artikel 4-6 indeholder krav til veterinærkontrol ved grænsekontrolsteder for visse sammensatte produkter og undtagelser fra disse krav vedrørende andre sammensatte produkter, herunder produkterne i beslutningens bilag II. De sammensatte produkter, der er undtaget fra grænsekontrol ved grænsekontrolsteder, er imidlertid under alle omstændigheder underlagt den officielle kontrol, der er omhandlet i forordning (EF) nr. 882/2004[19], og medlemsstaterne bør identificere, på hvilket stadie i distributionskæden en sådan kontrol vil give det mest meningsfulde resultat.

6. IMPORTKONTROL AF VISSE SAMMENSATTE PRODUKTER

Der findes detaljerede oplysninger om den generelle importprocedure i ovennævnte vejledning "Key questions related to import requirements and the EU rules on food hygiene and official food controls".

I henhold til artikel 4 i beslutning 2007/275/EF skal følgende sammensatte produkter underkastes veterinærkontrol på grænsekontrolstederne:

- sammensatte produkter, der indeholder forarbejdede kødprodukter
- sammensatte produkter, hvis indhold for mindst halvdelens vedkommende består af et forarbejdet animalsk produkt, der ikke er et forarbejdet kødprodukt
- sammensatte produkter, der ikke indeholder forarbejdede kødprodukter, og hvis indhold for mindre end halvdelens vedkommende består af forarbejdede mejeriprodukter, såfremt de færdige produkter ikke opfylder kravene i beslutningens artikel 6.

I artikel 4, litra b), i beslutning 2007/275/EF henvises der til "et forarbejdet animalsk produkt, der ikke er et forarbejdet kødprodukt", der er indeholdt i et sammensat produkt, hvilket betyder, at der kan være mere end ét forarbejdet animalsk produkt i et sammensat produkt. I dette tilfælde skal indholdet lægges sammen for at finde ud af, om det samlede indhold af forarbejdede animalske produkter er mere end 50 % i det sammensatte produkt, og det pågældende sammensatte produkt skal underkastes kontrol ved grænsekontrolstederne. Med henblik på den samlede mængde skal der tages højde for alle forarbejdede animalske produkter bortset fra forarbejdede kødprodukter.

Grænsekontrolstedet skal, hvor det er relevant, kontrollere, at ovennævnte sammensatte produkter stammer fra et tredjeland eller en del deraf, som er godkendt til indførsel i EU af sendinger af det forarbejdede animalske produkt, der er indeholdt i de sammensatte produkter, og at de er ledsaget af et sundhedscertifikat i overensstemmelse med modellen i bilag I eller II til forordning (EU) nr. 28/2012. I forbindelse med import til Unionen skal det, hvor det er relevant, kontrolleres, at de forarbejdede animalske produkter i disse sammensatte produkter er fremstillet i godkendte virksomheder i godkendte tredjelande,

---

[19] Europa-Parlamentets og Rådets forordning (EF) nr. 882/2004 af 29. april 2004 om offentlig kontrol med henblik på verifikation af, at foderstof- og fødevarelovgivningen samt dyresundheds- og dyrevelfærdsbestemmelserne overholdes (EUT L 165 af 30.4.2004, s. 1, offentliggjort på ny i EUT L 191 af 28.5.2004, s. 1).

herunder den godkendte overvågningsplan for restkoncentrationer (se denne vejlednings kapitel 4).

- Hvis et sammensat produkt kun indeholder forarbejdede kød- eller mejeriprodukter, ægprodukter eller fiskevarer og er fremstillet i en virksomhed, som er godkendt til det pågældende produkt, og er ledsaget af det relevante standardcertifikat for produktet, kunne dette accepteres, idet sundhedsattesten i certifikatet for det forarbejdede produkt omfatter flere sundhedsgarantier end certifikatet i forordning (EU) nr. 28/2012, hvis det sammensatte produkt kun indeholder én type forarbejdet animalsk produkt.

- I henhold til artikel 3, stk. 1, litra c), i forordning (EU) nr. 28/2012 behøver forarbejdede fiskevarer i sammensatte produkter ikke at blive certificeret efter modellen i bilag I til forordning (EU) nr. 28/2012, hvis de udgør mindre end halvdelen af det sammensatte produkt. Det samme gælder forarbejdede ægprodukter for modellerne i begge bilag til samme forordning.

- Forarbejdede kød- og/eller mejeriprodukter i et sammensat produkt skal certificeres i modellerne i forordning (EU) nr. 28/2012, bortset fra holdbare sammensatte produkter, der ikke indeholder et kødprodukt, og hvis indhold for mindre end halvdelens vedkommende består af mejeriprodukter, og det færdige produkt opfylder kravene i artikel 6 i beslutning 2007/275/EF.

Artikel 6 i beslutning 2007/275/EF indeholder undtagelser for visse sammensatte produkter og for fødevarer, der er opført i beslutningens bilag II, som er fritaget for veterinærkontrol ved grænsekontrolstederne. Endvidere indeholder artikel 4, litra c), sammenholdt med artikel 6, stk. 1, litra a), i beslutning 2007/275/EF, en undtagelse for sammensatte produkter, der er holdbare ved omgivelsestemperatur eller klart som led i fremstillingen er blevet kogt, stegt eller varmebehandlet med en komplet gennemvarmning, og ikke indeholder kødprodukter, og hvis indhold for mindre end halvdelens vedkommende består af **mejeriprodukter**. Sådanne sammensatte produkter skal klart identificeres som bestemt til konsum, de skal være forsvarligt emballeret eller forseglet i rene beholdere, og de skal ledsages af et handelsdokument og være mærket på et officielt sprog i en medlemsstat, således at dokumentet og mærket tilsammen giver oplysninger om karakteren, mængden og antallet af pakker af det sammensatte produkt, oprindelseslandet, producenten og ingrediensen (artikel 6, stk. 1, litra a), nr. iv), i beslutning 2007/275/EF).

- Det betyder, at sammensatte produkter, som er holdbare ved omgivelsestemperatur eller klart som led i fremstillingen er blevet kogt, stegt eller varmebehandlet med en komplet gennemvarmning, og som indeholder mejeriprodukter og et eller flere andre forarbejdede animalske produkter, skal frembydes til veterinærkontrol på et grænsekontrolsted, hvis det samlede indhold af forarbejdede animalske produkter er mere end halvdelen af det sammensatte produkt.

- Grænsekontrolstedet skal kontrollere, om ovennævnte sammensatte produkter er blevet fremstillet i overensstemmelse med de almindelige folkesundhedskrav (artikel 3-6 i forordning (EF) nr. 852/2004), og om det forarbejdede animalske produkt i det sammensatte produkt stammer fra et tredjeland med en EU-godkendt overvågningsplan for restkoncentrationer, navnlig hvis mejeridelen af

de sammensatte produkter stammer fra et tredjeland, der er opført på en EU-liste med de behørige varmebehandlingsbestemmelser.

Billede 2: Certificering af indholdet af forarbejdede animalske produkter i certifikater i henhold til forordning (EU) nr. 28/2012

- Indholder forarbejdet kødprodukt
- Indholder forarbejdet mejeriprodukt, enten

  mindst 50 % eller

  enhver procentdel, når det sammensatte produkt ikke er holdbart
- Indeholder mindst 50 % forarbejdede fiskevarer
- Indeholder mindst 50 % forarbejdede ægprodukter

Billedet ovenfor viser, hvornår indholdet af forarbejdede animalske produkter skal certificeres i de certifikater, der er omhandlet i forordning (EU) nr. 28/2012 for de relevante sammensatte produkter.

Sammensatte produkter, som ikke skal underkastes veterinærkontrol på grænsekontrolstederne, skal regelmæssigt kontrolleres på grundlag af **de flerårige nationale kontrolplaner**, der er udarbejdet i overensstemmelse med artikel 41-43 i forordning (EF) nr. 882/2004, og på grundlag af de potentielle risici i henhold til artikel 15, stk. 1, i denne forordning. Medlemsstaterne skal beslutte, hvilken kompetent myndighed der skal være ansvarlig for sådan kontrol, og på hvilket stadie i distributionskæden kontrollen vil give det mest meningsfulde resultat for sammensatte produkter, der stammer fra tredjelande. Denne kontrol er nærmere omhandlet i artikel 15 og 16 i ovennævnte forordning.

Fødevarevirksomheder har under alle omstændigheder ansvar for at garantere, at importerede forsendelser overholder bestemmelserne, og skal fremlægge den relevante dokumentation ved en eventuel kontrol foretaget af de kompetente myndigheder i medlemsstaterne.

Hvorvidt sammensatte produkter betragtes som **lægemidler** afhænger af, om de opfylder definitionen af lægemidler i artikel 1, stk. 2, i direktiv 2001/83/EF[20].

Ifølge EU-Domstolens retspraksis skal klassificeringen af et givent produkt som et lægemiddel udføres på grundlag af en analyse i hvert enkelt tilfælde, som tager højde for alle produktets egenskaber, og som udføres af de kompetente nationale myndigheder og prøves af domstolene. Der bør tages højde for, at i henhold til artikel 2, stk. 2, i direktiv 2001/83/EF gælder det, at hvis et produkt falder ind under definitionen af et produkt, der er omfattet af anden fællesskabslovgivning, finder bestemmelserne i lægemiddellovgivningen anvendelse. EU-Domstolen har også udtalt, at det ikke kan udelukkes, at der vil være forskelle i klassificeringen af produkter mellem

[20] Europa-Parlamentets og Rådets direktiv 2001/83/EF af 6. november 2001 om oprettelse af en fællesskabskodeks for humanmedicinske lægemidler (EFT L 311 af 28.11.2001, s. 67).

medlemsstaterne med den nuværende harmonisering. Hvis betingelserne for anerkendelse som lægemidler er opfyldt, behøver sammensatte produkter ikke at blive frembudt på et grænsekontrolsted.

Hvis sammensatte produkter ikke kan betragtes som lægemidler, som defineret i direktiv 2001/83/EF, kunne de betragtes som kosttilskud, hvis de opfylder definitionen i artikel 2 i direktiv 2002/46/EF[21], og alle de relevante bestemmelser i EU-fødevarelovgivningen skal overholdes. Dette gælder også for diætpræparater til særlige medicinske formål (artikel 1, stk. 2, litra b), i Kommissionens direktiv 1999/21/EF[22]) og fødevarer bestemt til særlig ernæring (artikel 1, stk. 2, i direktiv 2009/39/EF[23]), som den 20. juli 2016 vil blive erstattet med "fødevarer til bestemte grupper" (se vejledningens kapitel 2.5). Desuden skal folke- og dyresundhedsbetingelserne, afhængigt af indholdet af forarbejdede animalske produkter i sådanne produkter, overholdes, og sådanne produkter skal frembydes på grænsekontrolstedet til import-/transitkontrol sammen med certifikatet for det sammensatte produkt.

Følgende tabel indeholder en oversigt over de forskellige sammensatte produkter, og hvorvidt de skal underkastes veterinærkontrol ved grænsekontrolsteder eller officiel kontrol i henhold til artikel 15 i forordning (EF) nr. 882/2004. Tabellen viser også, for hvilke sammensatte produkter og deres ingredienser der er fastlagt dyre- og folkesundhedsbetingelser i EU-lovgivningen (se også vejledningens kapitel 4).

---

21 Europa-Parlamentets og Rådets forordning (EF) nr. 1924/2006 af 20. december 2006 om ernærings- og sundhedsanprisninger af fødevarer (EUT L 404 af 30.12.2006, s. 9).

22 Kommissionens direktiv 1999/21/EF af 25. marts 1999 om diætpræparater til særlige medicinske formål (EFT L 91 af 7.4.1999, s. 29).

23 Europa-Parlamentets og Rådets direktiv 2009/39/EF af 6. maj 2009 om fødevarer bestemt til særlig ernæring (EUT L 124 af 20.5.2009, s. 21).

Tabel 2: Officiel kontrol af sammensatte produkter, der stammer fra tredjeland og indføres i Unionen

<table>
<tr><th colspan="2">Sammensatte produkter, hvis indhold for mindst halvdelens vedkommende består af et forarbejdet animalsk produkt (skal sammenlægges, hvis der er mere end ét)</th></tr>
<tr><td colspan="2">Kødprodukter
Mejeriprodukter
Ægprodukter
Forarbejdede fiskevarer
Andet forarbejdet animalsk produkt*, honning, gelatine, snegle osv.

alle veterinærkontroller på BIP

Dyre- og folkesundhedsbetingelser – certifikat i henhold til forordning (EU) nr. 28/2012</td></tr>
<tr><th colspan="2">Sammensatte produkter, hvis indhold for højst halvdelens vedkommende består af et forarbejdet animalsk produkt (skal sammenlægges, hvis der er mere end ét)</th></tr>
<tr><th>Ikke holdbare sammensatte produkter</th><th>Holdbare sammensatte produkter (varmebehandlede)</th></tr>
<tr><td>Kødprodukter — veterinærkontroller på grænsekontrolsted
Mejeriprodukter# — veterinærkontroller på grænsekontrolsted
Ægprodukter* — 882-kontroller
Forarbejdede fiskevarer* — 882-kontroller
Andet forarbejdet animalsk produkt*, honning, gelatine, snegle osv. — 882-kontroller

For kød- og mejeriprodukter: Dyre- og folkesundhedsbetingelser – certifikat i henhold til forordning (EU) nr. 28/2012</td><td>Kødprodukter — veterinærkontroller på grænsekontrolsted
Mejeriprodukter — 882-kontroller, opført tredjeland
Ægprodukter* — 882-kontroller
Forarbejdede fiskevarer* — 882-kontroller
Andet forarbejdet animalsk produkt*, honning, gelatine, snegle osv. — 882-kontroller

For kødprodukter: Dyre- og folkesundhedsbetingelser – certifikat i henhold til forordning (EU) nr. 28/2012
For alle andre forarbejdede animalske produkter, herunder mejeriprodukter, ægprodukter og forarbejdede fiskevarer: handelsdokument i henhold til artikel 6, stk. 1, litra a), nr. iv), i beslutning 2007/275/EF</td></tr>
</table>

 # hvis varmebehandlet med en komplet gennemvarmning, så alle råvarer er blevet denatureret, ingen veterinærkontrol på grænsekontrolsted, men 882-kontrol

** der er ikke fastlagt nogen dyresundhedsbetingelser for disse forarbejdede animalske produkter, men der findes generelle folkesundhedsbestemmelser i Unionen (se vejledningens kapitel 3.2 og 3.4) og specifikke nationale folkesundhedsbestemmelser, f.eks. certificering; gældende frem til den 31. december 2016*

Mejeriprodukter, der indgår i sammensatte produkter, der ikke underkastes veterinærkontrol på grænsekontrolsteder, skal stamme fra et tredjeland, som er opført på listen, og skal behandles som angivet i bilag I til forordning (EU) nr. 605/2010.

Animalske produkter, der anvendes i fremstillingen af et sammensat produkt, skal stamme fra et tredjeland med en godkendt overvågningsplan for restkoncentrationer for de specifikke animalske produkter som omhandlet i bilag I til Kommissionens beslutning 2011/163/EU.

Et beslutningstræ kan gøre det lettere for importører og kompetente myndigheder at afgøre, hvorvidt et sammensat produkt skal frembydes på et grænsekontrolsted til importkontrol. Billede 3 viser et sådant beslutningstræ.

Billede 3: Beslutningstræ for sammensatte produkter til konsum, som skal underkastes importkontrol ved grænsekontrolsteder og certificeres

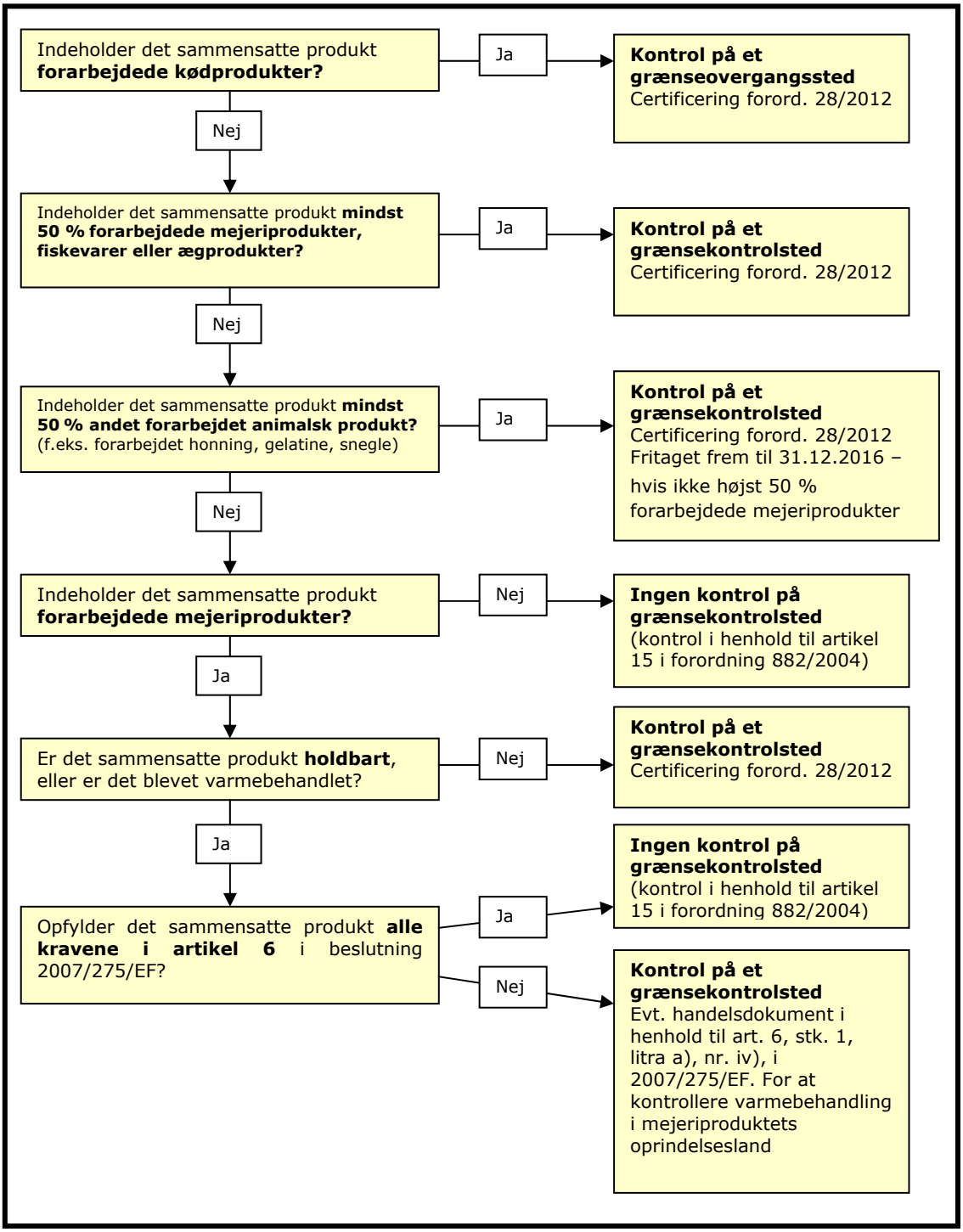

Forarbejdede kød- og/eller mejeriprodukter (hvor indholdet af mejeriprodukter udgør mere end halvdelen eller mindre end halvdelen, og det sammensatte produkt ikke er holdbart ved omgivelsestemperatur eller varmebehandlet med en komplet gennemvarmning) i et sammensat produkt skal certificeres i de modeller, der er omhandlet i bilagene til forordning (EU) nr. 28/2012.

7. EKSEMPLER PÅ ANVENDELSE AF BETINGELSER OG KONTROLLER

Vejledningens bilag III indeholder nogle eksempler på sammensatte produkter og forarbejdede animalske produkter Disse eksempler er imidlertid baseret på overvejelser i hvert enkelt tilfælde, afhængigt af produkterne og deres ingredienser, og kan derfor ikke betragtes som hovedregler.

7.1. Sammensatte produkter, der er opført i bilag II til beslutning 2007/275/EF

De sammensatte produkter, der er opført i bilag II til beslutning 2007/275/EF, skal ikke frembydes til veterinærkontrol på grænsekontrolstederne. De skal imidlertid fremstilles i overensstemmelse med de almindelige folkesundhedskrav (artikel 3-5 i forordning (EF) nr. 852/2004), og det forarbejdede animalske produkt i det sammensatte produkt skal stamme fra et tredjeland, der er opført for det relevante animalske produkt i bilag I til beslutning 2011/163/EU med en godkendt overvågningsplan for restkoncentrationer.

EFSA har evalueret folkesundhedsrisikoen ved disse sammensatte produkter og har afgivet udtalelse i en rapport, som er offentliggjort på:

http://www.efsa.europa.eu/en/efsajournal/pub/2662.htm

EFSA gennemgår i sin udtalelse de kvantitative mikrobiologiske modeller og databaser, der kan anvendes til at lave kvantitative overslag over virkningen af temperatur, pH, vandaktivitet, behandling, lagringstid og kombinationer deraf på de primære bakterielle patogeners overlevelse og vækst.

Sammensatte produkter indeholder flere ingredienser med forskellig sammensætning. Det konkluderes, at træk og diffusion af fugt og stoffer mellem ingredienserne kan ændre deres fysisk-kemiske parametre, navnlig ved kontaktfladerne. Derfor skal det i vurderingen af risikoen ved sammensatte produkter overvejes, hvilke kombinationer af parametre, der fremmer patogeners overlevelse og vækst mest. Der findes flere oplysninger om dette på ovennævnte websted.

7.2. Eksempler på sammensatte produkter

7.2.1. Indeholdende kødprodukter

Alle sammensatte produkter, som indeholder kødprodukter, skal frembydes til veterinærkontrol på grænsekontrolsteder og skal ledsages af certifikatet i bilag I til forordning (EU) nr. 28/2012, hvor del II.2.A under sundhedsoplysninger er udfyldt, hvis de skal importeres. I forbindelse med transit skal del II.1.A i certifikatet i forordningens bilag II, udfyldes.

- En pizza med salami og ost skal stamme fra en registreret virksomhed, mens en pizza med hakkekød eller uforarbejdede fiskevarer, som er blevet varmebehandlet, skal stamme fra en godkendt virksomhed. Begge sendinger skal imidlertid ledsages af ovennævnte certifikat for sammensatte produkter.

- En ikke-varmebehandlet pizza med hakkekød eller uforarbejdede fiskevarer er stadig et uforarbejdet animalsk produkt, hvorfor det skal stamme fra en godkendt virksomhed og ledsages af standardsundhedscertifikatet for hakkekød eller fiskevarer.

- For sammensatte produkter, der indeholder kødprodukter og forarbejdede fiskevarer eller ægprodukter, er det kun del II.2.A (del II.1.A for transit) under sundhedsoplysninger i ovennævnte certifikat, som skal udfyldes, hvis mindre end halvdelen af indholdet er fiskevarer eller ægprodukter. Så snart indholdet af fiskevarer eller ægprodukter stiger til mere end halvdelen, skal del II.2.C eller II.2.D (del II.1.C for ægprodukter i transit) udfyldes i tillæg til del II.2.A.

7.2.2. Indeholdende mejeriprodukter

Sammensatte produkter, hvis indhold for mindst halvdelens vedkommende består af mejeriprodukter, og sammensatte produkter, som ikke er holdbare, og hvis indhold for højst halvdelens vedkommende består af mejeriprodukter, skal frembydes til veterinærkontrol på grænsekontrolstederne. De skal ledsages af certifikatet i bilag I til forordning (EU) nr. 28/2012, hvor del II.2.B under sundhedsoplysninger er udfyldt. I forbindelse med transit skal del II.1.B under sundhedsoplysninger i certifikatet i bilag II til samme forordning udfyldes.

7.2.3. Indeholdende andre forarbejdede animalske produkter

Sammensatte produkter, hvis indhold for mindst halvdelens vedkommende består af forarbejdede fiskevarer eller ægprodukter, skal frembydes til veterinærkontrol på grænsekontrolstederne. De skal ledsages af certifikaterne i bilagene til forordning (EU) nr. 28/2012, hvor den relevante del (del II.2.C eller del II.2.D) under sundhedsoplysninger skal udfyldes.

Sammensatte produkter, hvis indhold for mere end halvdelens vedkommende består af andre forarbejdede animalske produkter end forarbejdede kød- eller mejeriprodukter, fiskevarer eller ægprodukter, skal frembydes på grænsekontrolstedet til veterinærkontrol. Der findes imidlertid ingen dyresundhedsbetingelser for disse, og som følge af overgangsperioden i forordning (EU) nr. 1079/2013 finder folkesundhedsbetingelserne endnu ikke anvendelse, bortset fra de nationale krav.

Hvis der er flere forarbejdede animalske produkter i et sammensat produkt, skal de lægges sammen, og hvis de udgør mere end halvdelen, skal det sammensatte produkt frembydes til veterinærkontrol på et grænsekontrolsted.

8. GENERELLE OG SPECIFIKKE OPLYSNINGER OM IMPORT- OG TRANSITKONTROL

Der findes generelle oplysninger om betingelserne for import af animalske produkter til Unionen på GD SANTE's websted under:

http://ec.europa.eu/food/animal/animalproducts/index_da.htm

Der findes flere generelle og specifikke oplysninger om importkontrol på GD SANTE's websted om veterinærgrænsekontrol under:

http://ec.europa.eu/food/animal/bips/index_en.htm

Bilag I

Klassificering efter aktiviteter

Aktivitet	**Forordning (EF) nr.**	**Risici**	**Ikke-udtømmende liste over eksempler**
Sammensætning af vegetabilske fødevarer og forarbejdede animalske fødevarer – videreforarbejdning som ét produkt	853/2004	Risikoen kan holdes under kontrol via gennemførelsen af bestemmelserne i forordning (EF) nr. 853/2004	• Emballering i dåse af fødevarer fremstillet af forarbejdet kød og grøntsager • Tilberedning af pizzaer indeholdende forarbejdede animalske ingredienser (såsom ost, forarbejdet fisk eller forarbejdet kød) • Fremstilling af suppe med kødekstrakt
Sammensætning af vegetabilske fødevarer og forarbejdede animalske fødevarer – markedsføring som sådanne	852/2004	Risikoen kan holdes under kontrol via gennemførelsen af bestemmelserne i forordning (EF) nr. 852/2004	• Fremstilling af sandwicher med skinke eller ost • Fremstilling af konsumis af forarbejdet mælk (varmebehandlet mælk, mælkepulver) • Fremstilling af bagværk med mejeriprodukter • Sammensætning af færdigretter af forarbejdede animalske produkter (f.eks. forarbejdet kød) og grøntsager • Fremstilling af konfekture (f.eks. chokolade indeholdende forarbejdet mælk) • Fremstilling af mayonnaise indeholdende ægprodukter

Sammensætning af vegetabilske fødevarer og uforarbejdede animalske fødevarer – videreforarbejdning som ét produkt	853/2004	Risikoen er identisk med risikoen ifm. fremstilling af forarbejdede animalske fødevarer, f.eks. kødprodukter. Dette berettiger anvendelsen af bestemmelserne i forordning (EF) nr. 853/2004. Virksomhederne skal i henhold til EU-reglerne autoriseres, og de pågældende fødevarer skal påføres et identifikationsmærke**.**	• Emballering i dåser af produkter fremstillet af grøntsager og fersk kød • Fremstilling af konsumis af rå mælk **Se bemærkningerne under vejledningens kapitel 2.1**
Sammensætning af vegetabilske fødevarer og uforarbejdede animalske fødevarer – markedsføring som sådanne	853/2004	Risikoen er identisk med risikoen ifm. håndtering af animalske råprodukter som f.eks. fersk kød. Virksomhederne skal i henhold til EU-reglerne autoriseres, og de pågældende fødevarer skal påføres et identifikationsmærke	• Sammensætning af grillspyd med råt kød/rå fisk og grøntsager

Bilag II

Ikke-udtømmende liste over forarbejdede animalske produkter

Forarbejdede produkter* fremstilles ved enhver handling, der sikrer en væsentlig ændring af det oprindelige produkt, bl.a. ved varmebehandling, røgning, saltning, modning, tørring, marinering, ekstraktion, ekstrudering eller en kombination af disse processer.

Forarbejdede animalske produkter omfatter:

– kødprodukter (skinke, salami osv.)

– forarbejdede fiskevarer (røget fisk, marineret fisk osv.)

– mejeriprodukter (varmebehandlet mælk, ost, yoghurt osv.)

– ægprodukter (æggepulver osv.)

– afsmeltet animalsk fedt

– grever

– gelatine

– kollagen

– behandlede tarme, maver, blærer osv.

Forarbejdede animalske produkter omfatter også:

• kombinationer af forarbejdede produkter, f.eks. ost med skinke (se vejledningens kapitel 2.2.2)

• produkter, der er resultatet af flere forarbejdningsprocesser, såsom ost fremstillet af pasteuriseret mælk

Produkter kan være tilsat andre produkter (f.eks. smag, sødme, farve, konsistens) or at opnå bestemte egenskaber eller af tekniske årsager. Eksempler:

– pølser med hvidløg

– yoghurt med frugt

– ost med krydderurter eller paneret ost

– flødeis med chokolade

– dåsefiskefilet i olie

– tilberedte muslinger med hvidløgssmør

– surimi med æggedele

– stegt paneret fisk

* som defineret i artikel 2, stk. 1, litra m), i forordning (EF) nr. 852/2004

Bemærkninger:

Forarbejdede animalske produkter kan indeholde visse typer tilberedt kød, f.eks. marineret og saltet kød. **Forarbejdede animalske produkter** skal stamme fra godkendte virksomheder.

Bilag III

Eksempler på sammensatte produkter og forarbejdede animalske produkter

Disse eksempler er imidlertid baseret på overvejelser i hvert enkelt tilfælde, afhængigt af produkterne og ingredienserne i de relevante produkter, og kan derfor ikke betragtes som hovedregler.

Billede	KN-kode*	Produktinformation	Bemærkninger
	1604 14 11	Tunfilet i solsikkeolie: Ingredienser: bugstribet bonit (Katsuwonus pelamis), solsikkeolie og salt	Fiskevare, skal underkastes kontrol på et grænsekontrolsted, ledsages af et fiskevarecertifikat og stamme fra en godkendt virksomhed.
	1604 15	Makrel i tomat Ingredienser: hestemakrel, tomatsauce, vand og salt	Fiskevare, skal underkastes kontrol på et grænsekontrolsted, ledsages af et fiskevarecertifikat og stamme fra en godkendt virksomhed.
	1904 90 10, hvis indholdet af fisk er mindre end 20 % 1604 (også frosset), hvis indholdet af fisk er mere end 20 %	Sushi Ingredienser: fisk, sushiris, palmeblade m.m.	Fiskevare, som indeholder eller er baseret på rå fisk, skal underkastes kontrol på et grænsekontrolsted, ledsages af et fiskevarecertifikat og stamme fra en godkendt virksomhed. Hvis der er tilsat ægprodukter, skal de ledsages af et yderligere certifikat for

			ægprodukter.
	1604 20 10	Laks i sursød salat, 185 g Ingredienser: pukkellaks (55 g), sursød sauce (tomatsauce, vand, eddike, sojaolie, sukker, modificeret stivelse, salt, planteekstrakt), tomat, majs, løg, grøn peber, babymajs, smagsforstærker (E621), paprikaekstrakt (E160c)	Sammensat produkt Skal ikke underkastes kontrol på et grænsekontrolsted, da indholdet af fiskevarer er mindre end 50 % Det er fremstillet af uforarbejdet fisk (artikel 2, litra a), i beslutning 2007/275/EF) og skal derfor stamme fra en godkendt virksomhed og fra et godkendt tredjeland.
	1602 50 31	Corned beef Ingredienser: kogt oksekød (72 %), oksekød (24 %), salt, sukker, vand og konserveringsmiddel (natriumnitrat – E250)	Kødprodukt, skal underkastes kontrol på et grænsekontrolsted, ledsages af et kødproduktcertifikat og stamme fra en godkendt virksomhed og et godkendt tredjeland med den krævede behandling (beslutning 2007/777/EF).
	1602 50 95	Hakket oksekød på dåse Ingredienser: oksekød (75 %), vand, løg, hvedemel, tomatpuré, kødekstrakt, salt, majsmel, sukker, naturligt farvestof (karamel), naturlig løgsmag, maltodextrin og hvid peber	Kødprodukt, eftersom de vegetabilske ingredienser blot giver bestemte egenskaber, skal underkastes kontrol på et grænsekontrolsted, ledsages af et kødproduktcertifikat og stamme fra en godkendt virksomhed og et godkendt tredjeland med den krævede behandling (beslutning 2007/777/EF).

	1902 20	Lasagne med oksekød Ingredienser: hakket oksekød, grøntsager og pasta med bechamelsauce indeholdende mælk og ost. Det færdige produkt er blevet tilberedt.	Sammensat produkt, skal underkastes kontrol på et grænsekontrolsted og ledsages af et certifikat for sammensatte produkter, som skal udfyldes for indholdet af kød- og mejeriprodukter.
	1602, hvis indholdet af kød er mere end 20 % 2106, hvis indholdet af kød er mindre end 20 %	Chili con carne med bønner på dåse Ingredienser: vand, oksekød, bønner, koncentreret hakket tomat, højst 2 % majsmel, tekstureret vegetabilsk protein (sojamel, karamel), salt, chilipulver, smagsstof, sukker, stivelse, krydderier, grøn chili, løg, jalapeño. Det færdige produkt er blevet tilberedt.	Sammensat produkt, skal underkastes kontrol på et grænsekontrolsted, ledsages af et certifikat for sammensatte produkter og stamme fra en godkendt virksomhed og et godkendt tredjeland med den krævede behandling (beslutning 2007/777/EF) som fremstillet af råt oksekød.
	1604	Frosne stegte thailandske fiskefrikadeller Ingredienser: fiskefilet (69 %), bønner (9 %), vand (7 %), tapiokastivelse (5 %), rød karrypasta (5 %), sukker (2 %), salt (1,5 %), smagsforstærkere (0,9 %), kaffirlimeblade (0,3 %), æggehvidepulver (0,2 %), fosfat (0,1 %)	Fiskevare (ligner tilberedt surimi), idet de er fremstillet af rå fisk, og vegetabilske ingredienser giver bestemte egenskaber. Skal underkastes kontrol på et grænsekontrolsted, stamme fra en godkendt virksomhed og ledsages af et fiskevarecertifikat. Den lille mængde æggehvidepulver har en teknologisk funktion, da det er nødvendigt i fremstillingen, og skal ikke certificeres, men fødevarevirksomheden skal sikre, at det stammer fra en godkendt virksomhed og et godkendt tredjeland.

	2106 90 98	Paneernuggets, frosne Ingredienser: ost vendt i rasp Paneer er frisk ost, som ligner ostemasse, men det færdige produkt er blevet stegt.	Mejeriprodukt, fordi raspen er tilsat for at give bestemte egenskaber, skal underkastes kontrol på et grænsekontrolsted, stamme fra en godkendt virksomhed og ledsages af et mejeriproduktcertifikat, afhængigt af den krævede varmebehandling (B eller C) i oprindelseslandet.
	2106 90 98	Paneer Bhurji Roll, frosset, fyldt med grøntsager og paneer (en type frisk ost, som ligner hytteost). Det færdige produkt er ikke blevet tilberedt.	Sammensat produkt, skal underkastes kontrol på et grænsekontrolsted, selv om indholdet af mejeriprodukt udgør mindre end 50 %, fordi osten er frisk (ikke holdbar ved omgivelsestemperatur).
	1602 32	Indbagt kylling, frosset: Ingredienser: 42 % tilberedt kylling, butterdej, 9 % mango, sukker, 2 % pak choi, palmeolie, krydderier. Tilberedt kylling i butterdej bagt i ovnen.	Sammensat produkt, skal underkastes kontrol på et grænsekontrolsted og kan stamme fra en registreret virksomhed. Hvis rå kylling er blevet rullet ind i butterdej og derefter bagt, skal forarbejdningsvirksomheden være godkendt.
	1602, hvis indholdet af kød er mere end 20 % 2106, hvis indholdet af kød er mindre end 20 %	Hamburger med oksebøf, ost, tomat og salat	Sammensat produkt, skal underkastes kontrol på et grænsekontrolsted og ledsages af et certifikat for sammensatte produkter, som skal udfyldes for indholdet af kød- og mejeriprodukter. Hvis den er fremstillet af råt kød, skal den stamme fra en godkendt virksomhed og et godkendt tredjeland med

			den krævede behandling (beslutning 2007/777/EF).
	1605	Indbagte kongerejer Rå rejer, frosne, vendt i rasp	Fiskevare, eftersom rejerne er rå, skal underkastes kontrol ved et grænsekontrolsted og ledsages af et fiskevarecertifikat.
	1603 00 10	Hønsebouillonpulver Ingredienser: fødevaretilsætningsstoffer (mononatriumglutamat, nukleotider, aroma, vitamin B2), salt, rispulver, kyllingekød, æg, karrypulver (indeholder gurkemeje), purløg, hvidløg, hvid dextrin. Holdbart	Indeholder ikke kødstykker, kun pulver, som opløses i varmt vand. Sammensat produkt, men skal ikke underkastes kontrol på et grænsekontrolsted, da det er omfattet af bilag II til beslutning 2007/275/EF. De almindelige fødevarehygiejnekrav som f.eks. godkendt tredjeland, godkendt overvågningsplan for restkoncentrationer og godkendt virksomhed for kyllingekødet i bouillonen skal overholdes.
  Indeholder to breve med torskerognskrydderi og to pakker tørret tang Holdbart	2103 90 90	Torskerogn i sauce: Ingredienser i saucebrev: saltet torskerogn, bagerimagerine (rapsolie, palmeolie), salt, mononatriumglutamat, sukker, hydrolyseret protein (sojabønne, hvede, majs, fisk), kochenillekarmin, dinatriumguanylat, dinatriuminosinat, laktose (mælk)	Sammensat produkt, skal ikke underkastes kontrol ved et grænsekontrolsted, da det er holdbart ved omgivelsestemperatur, og indholdet af forarbejdede animalske produkter udgør mindre end 50 %. De fiskevarer og mejeriprodukter, der indgår i det sammensatte produkt, skal stamme fra godkendte tredjelande, som også skal have godkendte

			overvågningsplaner for restkoncentrationer, samt fra godkendte virksomheder.
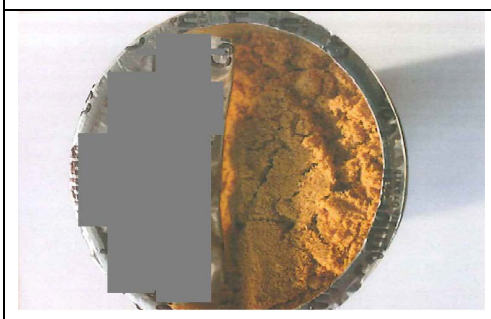	2106 90 98	Pulverdrik, holdbar Ingredienser: 48 % mælketørstof, sukker, jordnøddeolie, maltodextrin, karamel, mineralblanding samt andre ingredienser.	Mejeriprodukt, eftersom de vegetabilske ingredienser er tilsat for at give bestemte egenskaber, skal underkastes kontrol ved et grænsekontrolsted, stamme fra en godkendt virksomhed og et godkendt tredjeland, herunder godkendt overvågningsplan for restkoncentrationer og passende varmebehandling.
	2202 90 99	Kaffedrik: Ingredienser: vand, sukker, skummetmælkspulver (2 %), sødmælkspulver (3,7 %), kaffeekstrakt (0,6 %, 6,0 g/l), vanilleekstrakt, E473, E322, E407, øget koffeinindhold: 30 mg/100 ml	Sammensat produkt, skal ikke underkastes kontrol på et grænsekontrolsted, da indholdet af mejeriprodukter er mindre end 50 %, og det er holdbart ved omgivelsestemperatur. Indholdet af mejeriprodukter skal imidlertid stamme fra et godkendt tredjeland og en godkendt virksomhed, herunder en godkendt overvågningsplan for restkoncentrationer.
	2105 00	Vanillevaffelis med hasselnødder Ingredienser: vand, sukker, mælketørstof, raffineret palmekerneolie, glukosesirup, hasselnødder, emulgator, stabilisator, kunstigt aromastof,	Sammensat produkt, som hvis det er fremstillet uden varmebehandling, kan stamme fra en registreret virksomhed, skal underkastes kontrol på et grænsekontrolsted, da det ikke er holdbart. Mejeriprodukt, som hvis det er fremstillet med

		chokoladeblanding, vaffel	varmebehandling, skal stamme fra en godkendt virksomhed, underkastes kontrol på et grænsekontrolsted og ledsages af et mejeriproduktcertifikat. I begge tilfælde skal indholdet af mejeriprodukter stamme fra et godkendt tredjeland og en godkendt virksomhed, herunder en godkendt overvågningsplan for restkoncentrationer.
	2208 70	Flødelikør Ingredienser: normalt lavet af frugt, kaffe, alkohol, mælk, mælkepulver, æggeblomme og/eller fløde Holdbart ved omgivelsestemperatur	Sammensat produkt, og indholdet af mejeriprodukter skal kun stamme fra og behandles som beskrevet på listen over godkendte tredjelande for mejeriprodukter. Skal ikke underkastes kontrol på et grænsekontrolsted, hvis indholdet af animalske produkter er mindre end 50 %.
	2103 90 90	Fiskesauce: Codex-standard: STAN 302/2011 definerer fiskesauce som værende fremstillet ved fermentering af en blanding af fisk og salt (og vand).	Fiskevare med fiskevarecertifikat, skal underkastes kontrol på et grænsekontrolsted, uafhængigt af mængden af fisk.

	2103 90 90	Smagsstof indeholdende f.eks. 40 % fiskesauce og vand	Fiskevare, skal underkastes kontrol på et grænsekontrolsted og ledsages af et fiskevarecertifikat. Det ville være et sammensat produkt, hvis det også var tilsat plantedele. Tilsætning af vand gør det ikke til et sammensat produkt.
	2103 90 90	Østerssauce Ingredienser: østersekstrakt, 30 % sojasauce, saltlage og krydderier	Sammensat produkt i henhold til bilag II til beslutning 2007/275/EF og skal ikke underkastes kontrol på et grænsekontrolsted.
	1517 90 99	Fødevaretilsætningsstof, mikroindkapslet tunoliepulver Ingredienser: 48 % højraffineret og desodoriseret tunolie, 15 % kasein, dextrose, tørret glukosesirup, natriumascorbat, lecitin m.m. Holdbart	Sammensat produkt, skal underkastes kontrol på et grænsekontrolsted, afsnittene til mejeriprodukter og fiskevarer på certifikatet for sammensatte produkter skal udfyldes, og det skal stamme fra et godkendt tredjeland.
	2106 90 92	Tabletter, <u>ikke emballeret til den endelige forbruger</u> Ingredienser i hver tablet: Glucosaminsulfat (ikkeopdrættet fisk): 34,6 % af de samlede ingredienser Chondroitin (fjerkræ): 27,7 % af de samlede ingredienser	Sammensat produkt, skal underkastes kontrol på et grænsekontrolsted, afsnittene til kødprodukter og fiskevarer på certifikatet for sammensatte produkter skal udfyldes, og det skal stamme fra et godkendt tredjeland. Hvis de stammer fra Kina, skal kloramfenicol osv. attesteres i henhold

		~38 % af tabletterne indeholder plantematerialer.	til beslutning 2002/994/EF.
	1602	Tandoori-Yakitori-spyd Ingredienser: kød marineret i yoghurt, mælk, salt, krydderier, olivenolie, og derefter ristet, grillet og frosset	Kødprodukt, skal underkastes kontrol på et grænsekontrolsted, ledsages af et kødproduktcertifikat, og fødevarevirksomheden skal sikre, at mælken og yoghurten stammer fra godkendte virksomheder/tredjelande.
	1602, hvis indholdet af kød er mere end 20 % 2106, hvis indholdet af kød er mindre end 20 %	Burrito med æg og bacon: Ingredienser: Fyld af røræg, bacon, fløde, ost, honning Tortilla af mel, mælkepulver osv.	Hvis der anvendes rå æg, forarbejdet animalsk produkt, da tortillaen ikke er varmebehandlet med det forarbejdede animalske produkt Burritoen skal stamme fra en godkendt virksomhed med sundhedscertifikater for alle de forskellige animalske produkter, der er anvendt. Hvis der anvendes ægprodukter, sammensat produkt, og burritoen kan stamme fra en registreret virksomhed, og certifikatet for sammensatte produkter skal udfyldes for alle animalske produkter, der er anvendt. I begge tilfælde skal de underkastes kontrol på et grænsekontrolsted.

	1604, hvis indholdet af fisk er mere end 20 % 2106, hvis indholdet af fisk er mindre end 20 %	Fiskeroulader på glas med en geléagtig klar væske: Ingredienser: vand, karpe, æggehvider, hvid fisk, multe, sukker, gulerødder, salt, bomuldsfrøolie, løg, gedde, kartoffelstivelse, carrageenan, peber, naturlige aromaer	Fiskevare (ligner tilberedt surimi), fremstillet af rå fisk, og vegetabilske ingredienser er tilsat for at give bestemte egenskaber. Skal stamme fra en godkendt virksomhed. Skal underkastes kontrol på et grænsekontrolsted med fiskevarecertifikat. Intet certifikat for æggehvider, som har en teknologisk funktion, da de er nødvendige i fremstillingen, og fødevarevirksomheden skal sikre, at de stammer fra godkendte kilder.
	1901 90	Omeletpulver Ingredienser: mælkeprotein, æggehvidepulver, æggepulver (20 %), salt, aromaer, krydderurter (0,5 %), farvestof, krydderier, antiklumpningsmiddel Krydderier er tilsat for at give en særlig smag.	Blandet animalsk produkt (mejeriprodukt og ægprodukt), skal underkastes kontrol på et grænsekontrolsted, stamme fra en godkendt virksomhed for begge produkttyper og ledsages af et sundhedscertifikat for mejeri- og ægprodukter.
	1602, hvis indholdet af kød er mere end 20 % 2106, hvis indholdet af kød er mindre end 20 %	Kødsalat Ingredienser: pølser, æg, løg, pickles, persille, dressing (af mayonnaise)	Sammensat produkt, skal underkastes kontrol på et grænsekontrolsted, afsnittene til kød- og ægprodukter og fiskevarer på certifikatet for sammensatte produkter skal udfyldes, og det skal stamme fra et godkendt tredjeland.

	1901, da det indeholder vanillin 0402, hvis det ikke indeholdt vanillin	Dulce de Leche Ingredienser: letmælk (49 %), sukker (48 %), vanillin (2 %), natriumbicarbonat (natron 1 %) og kaliumsorbat som konserveringsmiddel (mindre end 1/10 af 1 %)	Mejeriprodukt, eftersom de vegetabilske ingredienser er tilsat for at give bestemte egenskaber, skal underkastes kontrol ved et grænsekontrolsted, stamme fra en godkendt virksomhed og et godkendt tredjeland, herunder godkendt overvågningsplan for restkoncentrationer og passende varmebehandling.
	2309 10	Tun med majs Foder til selskabsdyr på dåse	Dyrefoder, som er et animalsk biprodukt, skal underkastes kontrol på et grænsekontrolsted. Sammensatte produkter omfatter kun fødevarer til konsum, og reglerne gælder ikke for animalske biprodukter.

* Den fulde KN-kode kan ikke bestemmes, hvis beskrivelsen, ingredienslisten og fremstillingsprocessen er ufuldstændig.