EUROPESE
COMMISSIE

Brussel, XXX
SWD (2015) 79
[…](2015) XXX

WERKDOCUMENT VAN DE DIENSTEN VAN DE COMMISSIE

ILLUSTRATIEVE LEIDRAAD OVER INVOER- EN DOORVOERVOORWAARDEN EN CONTROLES VAN BEPAALDE UIT DERDE LANDEN AFKOMSTIGE SAMENGESTELDE PRODUCTEN EN PRODUCTEN DIE TEN ONRECHTE ALS SAMENGESTELDE PRODUCTEN KUNNEN WORDEN BESCHOUWD

Dit document is louter indicatief en is niet aangepast of goedgekeurd door de Europese Commissie. Het gebruik van deze infomatie moet met de nodige voorzichtigheid gebeuren en is geheel op risico van de gebruiker.

DOEL VAN DIT DOCUMENT

Dit document is voornamelijk gericht tot de bevoegde autoriteiten van de lidstaten, in het bijzonder tot grensinspectieposten, en is bedoeld ter informatie voor de bevoegde autoriteiten van derde landen. Het beoogt richtsnoeren te geven over de voorwaarden voor en controles op de invoer en doorvoer van bepaalde samengestelde producten die verwerkte producten van dierlijke oorsprong en plantaardige producten bevatten, alsook van producten die verschillende producten van dierlijke oorsprong bevatten en producten die onverwerkte producten van dierlijke oorsprong en plantaardige producten bevatten.

AANTEKENING

Deze leidraad zal voortdurend worden aangepast in het licht van de door de bevoegde autoriteiten opgedane ervaringen en op basis van nieuwe informatie, in het bijzonder van grensinspectieposten en van het Voedsel- en Veterinair Bureau (VVB) van het directoraat-generaal Gezondheid en Voedselveiligheid van de Europese Commissie.

Het Hof van Justitie van de Europese Unie is de rechtspraakinstantie van de Unie en spreekt zich in laatste instantie uit over de interpretatie van het EU-recht.

IN DEZE LEIDRAAD GEBRUIKTE AFKORTINGEN EN BEGRIPPEN

DG SANTE	Directoraat-generaal Gezondheid en Voedselveiligheid
EFSA	Europese Autoriteit voor voedselveiligheid
EU	Europese Unie
GIP	Grensinspectiepost als gedefinieerd in Richtlijn 97/78/EG van de Raad
GVDB	Gemeenschappelijk veterinair document van binnenkomst voor producten van dierlijke oorsprong, als vastgesteld in bijlage III bij Verordening (EG) nr. 136/2004 van de Commissie
HACCP	Risicoanalyse en kritische controlepunten
HC	Alle producten voor menselijke consumptie
PB	Publicatieblad van de Europese Unie
RASFF-bericht	Berichten van het systeem voor snelle waarschuwingen voor levensmiddelen en diervoeders van de Europese Commissie
Traces	Trade Control and Expert System, ingevoerd bij Beschikking 2004/292/EG van de Commissie

INHOUDSOPGAVE

1. DOEL 6
2. INLEIDING 6
   2.1. Verwerkte producten van dierlijke oorsprong tegenover samengestelde producten 7
   2.2. Producten die ten onrechte als samengestelde producten kunnen worden beschouwd 9
      2.2.1. Producten bestaande uit onverwerkte producten van dierlijke oorsprong en plantaardige producten 9
      2.2.2. Combinaties van producten van dierlijke oorsprong 10
3. INVOERVOORWAARDEN VOOR SAMENGESTELDE PRODUCTEN 10
   3.1. Veterinairrechtelijke voorschriften voor de invoer van samengestelde producten 10
   3.2. Volksgezondheidsvoorschriften voor de invoer van samengestelde producten 11
      3.2.1. Basisvoorschriften inzake levensmiddelenhygiëne 11
      3.2.2. Andere voorschriften inzake levensmiddelenhygiëne 12
   3.3. Fytosanitaire voorschriften 13
   3.4. Andere gezondheidsvoorschriften 13
   3.5. Onderlinge afstemming van veterinairrechtelijke en volksgezondheids-voorschriften voor bepaalde samengestelde producten 14
4. INVOERVOORWAARDEN VOOR BEPAALDE SAMENGESTELDE PRODUCTEN 14
   4.1. Oorsprong van de verwerkte producten van dierlijke oorsprong die voor de productie van de samengestelde producten worden gebruikt 14
   4.2. Oorsprong van samengestelde producten 16
   4.3. Driehoekshandel in samengestelde producten die worden genoemd in artikel 3, lid 1, van Verordening (EU) nr. 28/2012 16
5. INVOER- EN DOORVOERCONTROLES IN DOOR DE UNIE ERKENDE GRENSINSPECTIEPOSTEN 17
6. CONTROLES BIJ INVOER VAN BEPAALDE SAMENGESTELDE PRODUCTEN 18
7. TOEPASSINGSVOORBEELDEN VAN DE VOORWAARDEN EN CONTROLES 25
   7.1. In bijlage II bij Beschikking 2007/275/EG genoemde samengestelde producten 25
   7.2. Voorbeelden van samengestelde producten 25
      7.2.1. Samengestelde producten die vleesproducten bevatten 25
      7.2.2. Samengestelde producten die zuivelproducten bevatten 26
      7.2.3. Samengestelde producten die andere verwerkte producten van dierlijke oorsprong bevatten 26
8. ALGEMENE EN SPECIFIEKE INFORMATIE OVER INVOER- EN DOORVOERCONTROLES 26

Bijlage I 28
Bijlage II 30
Bijlage III 31

1. DOEL

Deze leidraad beoogt in de lidstaten een gemeenschappelijke interpretatie te bereiken van de toepassing van de procedures voor invoer- en doorvoercontroles van zendingen samengestelde producten uit derde landen. De hier aangereikte richtsnoeren brengen meer duidelijkheid in de invoer- en doorvoervoorwaarden die van toepassing zijn op bepaalde samengestelde producten die verwerkte producten van dierlijke oorsprong en plantaardige producten bevatten, alsook op producten die verschillende producten van dierlijke oorsprong bevatten en producten die onverwerkte producten van dierlijke oorsprong en plantaardige producten bevatten.

Dit document vormt een aanvulling op de informatie die in de volgende leidraden wordt gegeven:

> *Key questions related to import requirements and the EU rules on food hygiene and official food controls*[1], te vinden op:
>
> http://ec.europa.eu/food/international/trade/interpretation_imports.pdf
>
> Leidraad voor de toepassing van een aantal bepalingen van Verordening (EG) nr. 853/2004 inzake de hygiëne van levensmiddelen van dierlijke oorsprong[2], te vinden op:
>
> http://ec.europa.eu/food/food/biosafety/hygienelegislation/guide_en.htm

2. INLEIDING

Wat levensmiddelenhygiëne betreft, worden levensmiddelen die zowel producten van plantaardige oorsprong als verwerkte producten van dierlijke oorsprong bevatten „**samengestelde producten**" genoemd, die vallen onder artikel 1, lid 2, en artikel 6, lid 4, van Verordening (EG) nr. 853/2004[3]. Deze producten worden in artikel 2, onder a), van Beschikking 2007/275/EG[4] als volgt gedefinieerd:

„voor menselijke consumptie bestemde levensmiddelen die zowel verwerkte producten van dierlijke oorsprong als producten van plantaardige oorsprong bevatten, met inbegrip van levensmiddelen waarbij de verwerking van het primaire product een integrerend deel van de productie van het eindproduct vormt."

Deze definitie is zeer ruim en algemeen geformuleerd. Daarom is het noodzakelijk een onderscheid te maken tussen samengestelde producten, verwerkte producten van dierlijke oorsprong en producten die ten onrechte als samengestelde producten kunnen worden beschouwd.

---

1 SANCO/1446/2005 Rev. 2015.

2 SANCO/10098/2009 Rev. 2015.

3 Verordening (EG) nr. 853/2004 van het Europees Parlement en de Raad van 29 april 2004 houdende vaststelling van specifieke hygiënevoorschriften voor levensmiddelen van dierlijke oorsprong (PB L 139 van 30.4.2004, blz. 55, opnieuw bekendgemaakt in PB L 226 van 25.6.2004, blz. 22).

4 Beschikking 2007/275/EG van de Commissie van 17 april 2007 betreffende lijsten van dieren en producten die krachtens de Richtlijnen 91/496/EEG en 97/78/EG van de Raad in grensinspectieposten controles moeten ondergaan (PB L 116 van 4.5.2007, blz. 9).

2.1. Verwerkte producten van dierlijke oorsprong tegenover samengestelde producten

In bijlage I bij deze leidraad wordt een overzicht gegeven van het toepassingsgebied van de Verordeningen (EG) nr. 852/2004[5] en (EG) nr. 853/2004. Dit overzicht is niet-limitatief en dus louter indicatief: het kan worden aangepast naarmate met de voorschriften ervaring wordt opgedaan.

Tenzij uitdrukkelijk anders bepaald, is Verordening (EG) nr. 853/2004 niet van toepassing op de productie van levensmiddelen die zowel producten van plantaardige oorsprong als **verwerkte** producten van dierlijke oorsprong bevatten. Het risico dat het ingrediënt van dierlijke oorsprong inhoudt, kan immers worden beheerst door de voorschriften van Verordening (EG) nr. 852/2004 toe te passen, zonder dat meer gedetailleerde, specifieke voorschriften hoeven te worden toegepast. Artikel 1, lid 2, van Verordening (EG) nr. 853/2004 bepaalt echter duidelijk dat de **verwerkte producten van dierlijke oorsprong** die worden gebruikt bij de bereiding van **samengestelde producten** wel overeenkomstig de voorschriften van deze verordening moeten worden verkregen en gehanteerd, bijvoorbeeld:

- melkpoeder dat voor de bereiding van roomijs wordt gebruikt, moet overeenkomstig Verordening (EG) nr. 853/2004 zijn verkregen, maar de vervaardiging van roomijs valt onder Verordening (EG) nr. 852/2004;
- verwerkte producten van dierlijke oorsprong, zoals vlees-, zuivel- en/of visserijproducten, die voor de bereiding van pizza's worden gebruikt, moeten overeenkomstig Verordening (EG) nr. 853/2004 zijn verkregen, maar de vervaardiging van pizza's valt onder Verordening (EG) nr. 852/2004;
- vlees- en/of zuivelproducten die voor de bereiding van kant-en-klaarmaaltijden op basis van dergelijke verwerkte producten en groenten worden gebruikt, moeten overeenkomstig Verordening (EG) nr. 853/2004 zijn verkregen, maar de vervaardiging van deze kant-en-klaarmaaltijden valt onder Verordening (EG) nr. 852/2004;
- eiproducten die voor de bereiding van mayonaise worden gebruikt, moet overeenkomstig Verordening (EG) nr. 853/2004 zijn verkregen, maar de vervaardiging van mayonaise valt onder Verordening (EG) nr. 852/2004.

Deze samengestelde producten worden in een geregistreerde inrichting bereid, maar de producten van dierlijke oorsprong die voor de productie van het samengestelde product worden gebruikt, moeten afkomstig zijn van een erkende inrichting.

Wanneer tijdens de verwerking in de zin van artikel 2, lid 1, onder m), van Verordening (EG) nr. 852/2004 een product van plantaardige oorsprong aan een verwerkt product van dierlijke oorsprong wordt toegevoegd, bijvoorbeeld om dit specifieke kenmerken te geven, of indien een product van plantaardige oorsprong nodig is voor de vervaardiging van het product van dierlijke oorsprong (artikel 2, lid 1, onder o), van Verordening (EG) nr. 852/2004), betekent dat niet automatisch dat het aldus verkregen levensmiddel binnen de werkingssfeer van artikel 1, lid 2, van Verordening (EG) nr. 853/2004 valt, noch dat dit beantwoordt aan de definitie van samengestelde producten, bijvoorbeeld:

---

[5] Verordening (EG) nr. 852/2004 van het Europees Parlement en de Raad van 29 april 2004 inzake levensmiddelenhygiëne (PB L 139 van 30.4.2004, blz. 1, opnieuw bekendgemaakt in PB L 226 van 25.6.2004, blz. 3).

- kaas waaraan kruiden worden toegevoegd of yoghurt waaraan fruit wordt toegevoegd, blijven zuivelproducten en moeten worden vervaardigd overeenkomstig Verordening (EG) nr. 853/2004;
- worst waaraan knoflook of soja wordt toegevoegd, blijft een vleesproduct en moet worden vervaardigd overeenkomstig Verordening (EG) nr. 853/2004;
- roomijs dat tijdens de verwerking een warmtebehandeling heeft ondergaan en waaraan fruit of andere plantaardige ingrediënten worden toegevoegd, blijft een zuivelproduct en moet worden vervaardigd overeenkomstig Verordening (EG) nr. 853/2004.

In de regel komt een samengesteld product van een door de bevoegde autoriteit geregistreerde inrichting zonder verplichting om het identificatiemerk van de inrichting op het etiket aan te brengen. Niettemin

- mag een erkende inrichting die zowel producten van dierlijke oorsprong als andere producten vervaardigt, bijvoorbeeld samengestelde producten, het verplichte identificatiemerk voor producten van dierlijke oorsprong ook op die andere producten aanbrengen (zie bijlage II, sectie I, onder B, punt 7, bij Verordening (EG) nr. 853/2004);
- **moet het identificatiemerk worden aangebracht indien bij de productie van de samengestelde eindproducten primaire producten van dierlijke oorsprong worden verwerkt in de zin van artikel 2, lid 1, onder m), van Verordening (EG) nr. 852/2004 aangezien het samengestelde product in dit geval van een erkende inrichting moet komen.**

De volgende beslisboom is bedoeld als hulpmiddel om samengestelde producten te onderscheiden van producten van dierlijke oorsprong:

Figuur 1: beslisboom om te bepalen of een product met ingrediënten van dierlijke oorsprong als samengesteld product moet worden beschouwd

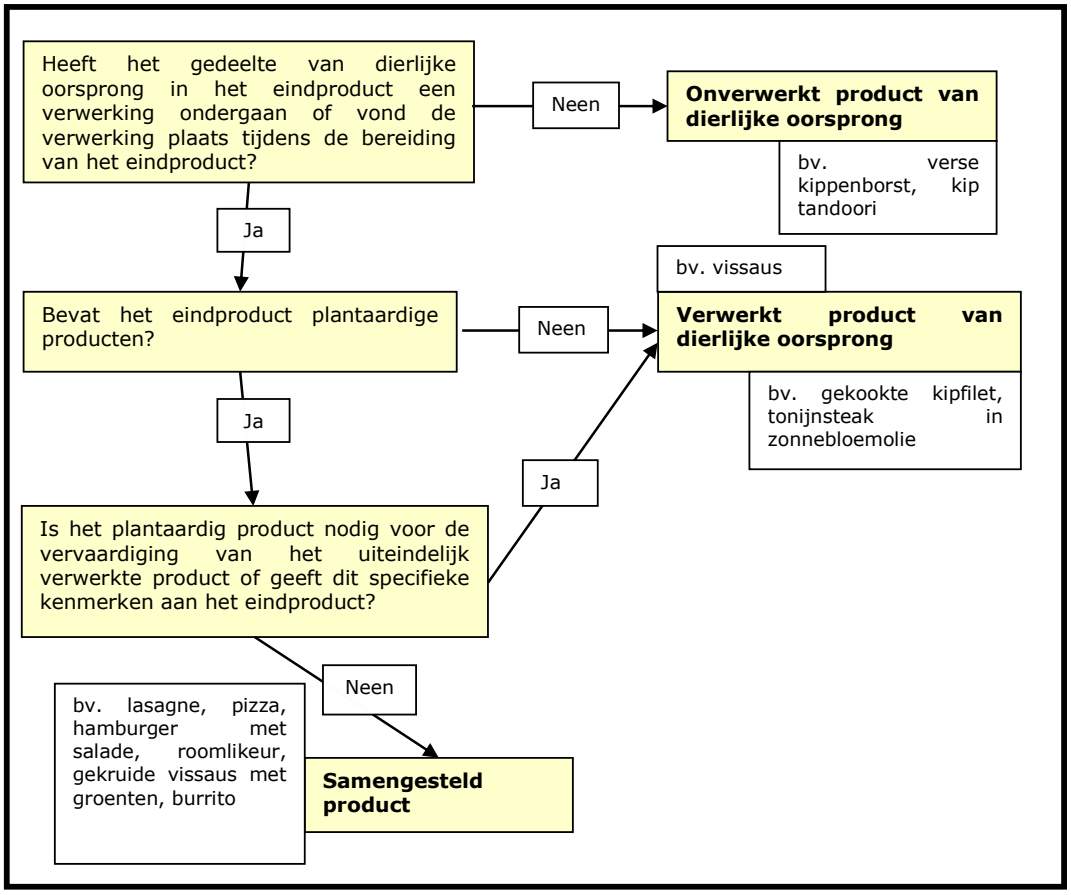

In bijlage II bij deze leidraad staat een niet-limitatieve lijst van voorbeelden van verwerkte producten van dierlijke oorsprong.

2.2. Producten die ten onrechte als samengestelde producten kunnen worden beschouwd

2.2.1. Producten bestaande uit onverwerkte producten van dierlijke oorsprong en plantaardige producten

Ook in combinatie met een product van plantaardige oorsprong wordt een onverwerkt product van dierlijke oorsprong als zodanig beschouwd, bijvoorbeeld:

- brochettes met vers vlees en groente,
- bereidingen van verse visserijproducten (bijvoorbeeld visfilets) met levensmiddelen van plantaardige oorsprong,
- pot honing met noten.

Deze producten van dierlijke oorsprong moeten afkomstig zijn uit een derde land of deel daarvan waaruit dergelijke zendingen in de Unie mogen worden binnengebracht. Ze moeten afkomstig zijn van een erkende inrichting en uit een derde land dat voor beide

producttypen over een goedgekeurd residubewakingsplan beschikt. Ze moeten vergezeld gaan van een modelgezondheidscertificaat voor het gebruikte product van dierlijke oorsprong.

2.2.2. Combinaties van producten van dierlijke oorsprong

Levensmiddelen met verschillende al dan niet verwerkte producten van dierlijke oorsprong **worden niet als samengestelde producten beschouwd** indien zij geen producten van plantaardige oorsprong bevatten.

Indien het belangrijkste deel van een product van dierlijke oorsprong wordt verwerkt met kleine hoeveelheden andere producten van dierlijke oorsprong die noodzakelijk zijn om technologische redenen, moet het eindproduct afkomstig zijn van een erkende inrichting en uit een derde land waaruit dat deel in de Unie mag worden binnengebracht, bijvoorbeeld:

- visballetjes met een zeer kleine hoeveelheid eiwit als verdikkingsmiddel,
- brochettes met in yoghurt, melk, olie en specerijen gemarineerd vlees,
- surimi waaraan om technologische redenen een zeer kleine hoeveelheid eiwit is toegevoegd.

Indien meerdere producten van dierlijke oorsprong om andere dan technologische redenen worden gemengd of samengevoegd, moet het eindproduct afkomstig zijn uit een derde land waaruit alle in het gemengde/samengevoegde product gebruikte producten van dierlijke oorsprong in de Unie mogen worden binnengebracht. Het eindproduct moet afkomstig zijn van een voor elk producttype erkende inrichting en moet vergezeld gaan van de toepasselijke modelgezondheidscertificaten voor elk in het gemengde/samengevoegde product gebruikte product van dierlijke oorsprong, bijvoorbeeld:

- steak in een verpakking met een klontje boter,
- panklare hele vis, gepresenteerd met een vleesfarce,
- sushi met eiproducten als decoratie.

3. INVOERVOORWAARDEN VOOR SAMENGESTELDE PRODUCTEN

3.1. Veterinairrechtelijke voorschriften voor de invoer van samengestelde producten

Producten van dierlijke oorsprong uit derde landen moeten voldoen aan de voorschriften ter voorkoming van de insleep van dierziekten in de Unie. Deze voorschriften worden opgesomd in Richtlijn 2002/99/EG[6] van de Raad; een daarvan bepaalt dat producten van dierlijke oorsprong moeten afkomstig zijn uit in de EU-lijst opgenomen derde landen. Verder zijn voor vlees- en zuivelproducten bepaalde behandelingen vastgesteld die in

[6] Richtlijn 2002/99/EG van de Raad van 16 december 2002 houdende vaststelling van veterinairrechtelijke voorschriften voor de productie, de verwerking, de distributie en het binnenbrengen van voor menselijke consumptie bestemde producten van dierlijke oorsprong (PB L 18 van 23.1.2003, blz. 11).

verhouding staan tot het risico voor de diergezondheid van het betrokken derde land. Deze behandelingen worden opgesomd in twee lijsten van derde landen (in Beschikking 2007/777/EG[7] wat vleesproducten betreft, en in Verordening (EU) nr. 605/2010[8] wat zuivelproducten betreft). Meer informatie is te vinden in:

http://ec.europa.eu/food/animal/animalproducts/index_nl.htm

Er zijn specifieke afwijkingen op de naleving van de veterinairrechtelijke voorschriften verleend voor zendingen producten van dierlijke oorsprong die via het EU-grondgebied worden doorgevoerd tussen Rusland en de oblast Kaliningrad en van Bosnië en Herzegovina naar de Kroatische haven Ploče.

Voor bepaalde producten van dierlijke oorsprong zijn geen veterinairrechtelijke voorschriften vastgesteld omdat aangenomen wordt dat zij geen gevaar voor de diergezondheid opleveren (zie hoofdstuk 4 van deze leidraad voor meer bijzonderheden).

3.2. Volksgezondheidsvoorschriften voor de invoer van samengestelde producten

Alle producten van dierlijke oorsprong uit derde landen die bestemd zijn om in de Unie te worden ingevoerd, moeten voldoen aan de EU-voorschriften inzake levensmiddelenhygiëne. Dit beginsel is ook van toepassing op samengestelde producten, ook die welke worden genoemd in de artikelen 4 tot en met 6 van Beschikking 2007/275/EG en in bijlage II bij die beschikking.

3.2.1. Basisvoorschriften inzake levensmiddelenhygiëne

De hygiënevoorschriften voor samengestelde producten zijn vervat in de artikelen 3 tot en met 6 van Verordening (EG) nr. 852/2004. Dit houdt in dat exploitanten van levensmiddelenbedrijven in derde landen de volgende voorschriften moeten naleven:

- de algemene verplichting voor de exploitant om de voedselveiligheid te garanderen van de producten en processen die onder zijn verantwoordelijkheid vallen (artikel 3 van Verordening (EG) nr. 852/2004);
- algemene hygiënevoorschriften met betrekking tot de primaire productie (artikel 4, lid 1, van Verordening (EG) nr. 852/2004 en deel A van bijlage I bij die verordening);
- specifieke voorschriften na het stadium van de primaire productie (artikel 4, lid 2, van Verordening (EG) nr. 852/2004 en bijlage II bij die verordening);

[7] Beschikking 2007/777/EG van de Commissie van 29 november 2007 tot vaststelling van de veterinairrechtelijke en de gezondheidsvoorschriften en het model van de certificaten voor bepaalde uit derde landen ingevoerde vleesproducten en behandelde magen, blazen en darmen voor menselijke consumptie en tot intrekking van Beschikking 2005/432/EG (PB L 312 van 30.11.2007, blz. 49).

[8] Verordening (EU) nr. 605/2010 van de Commissie van 2 juli 2010 tot vaststelling van de volks- en diergezondheidsvoorwaarden en de veterinaire certificeringsvoorschriften voor het binnenbrengen in de Europese Unie van rauwe melk en zuivelproducten, bestemd voor menselijke consumptie (PB L 175 van 10.7.2010, blz. 1).

- microbiologische voorschriften, als vastgesteld in artikel 4, lid 3, van Verordening (EG) nr. 852/2004 en in Verordening (EG) nr. 2073/2005[9] van de Commissie;
- procedures die gebaseerd zijn op de HACCP-beginselen (risicoanalyse en kritische controlepunten), als bedoeld in artikel 5 van Verordening (EG) nr. 852/2004;
- de registratie of erkenning van inrichtingen (artikel 6 van Verordening (EG) nr. 852/2004). Inrichtingen moeten worden erkend indien producten van dierlijke oorsprong in dezelfde inrichting worden verwerkt als daar waar de samengestelde producten worden geproduceerd (zie punt 2.1 van deze leidraad voor meer bijzonderheden).

3.2.2. Andere voorschriften inzake levensmiddelenhygiëne

Overeenkomstig artikel 6, lid 4, van Verordening (EG) nr. 853/2004 moeten in de Unie gevestigde exploitanten van levensmiddelenbedrijven die samengestelde producten invoeren (levensmiddelen die zowel producten van plantaardige oorsprong als verwerkte producten van dierlijke oorsprong bevatten) ervoor zorgen dat de verwerkte producten van dierlijke oorsprong die in die levensmiddelen verwerkt zijn **voldoen aan de in de leden 1 tot en met 3 van dat artikel vastgestelde voorschriften voor producten van dierlijke oorsprong**, te weten:

- de bestanddelen zijn afkomstig uit een derde land dat voorkomt op een EU-lijst, en voldoen aan de productspecifieke voorschriften die gelden bij invoer in de Unie;
- de inrichting[10] (of voor weekdieren het productiegebied) waaruit de voor de productie van het samengestelde product gebruikte bestanddelen van dierlijke oorsprong zijn verzonden of waar die zijn verkregen of bereid, komt voor op een EU-lijst van inrichtingen waaruit invoer is toegestaan,
- overeenkomstig Richtlijn 96/23/EG[11] van de Raad moeten de producten van dierlijke oorsprong, ook wanneer die als bestanddelen van dierlijke oorsprong worden gebruikt voor de productie van samengestelde producten, afkomstig zijn uit een derde land dat voor dit specifieke bestanddeel over een goedgekeurd residubewakingsplan beschikt als bedoeld in bijlage I bij Besluit 2011/163/EU[12] van de Commissie,
- exploitanten van levensmiddelenbedrijven die producten invoeren, moeten kunnen aantonen dat aan de hierboven genoemde voorschriften is voldaan (bijvoorbeeld door middel van passende documenten of certificaten, die

9 Verordening (EG) nr. 2073/2005 van de Commissie van 15 november 2005 inzake microbiologische criteria voor levensmiddelen (PB L 338 van 22.12.2005, blz. 1).

10 Meer informatie is te vinden op: http://ec.europa.eu/food/food/biosafety/establishments/third_country/index_en.htm

11 Richtlijn 96/23/EG van de Raad van 29 april 1996 inzake controlemaatregelen ten aanzien van bepaalde stoffen en residuen daarvan in levende dieren en in producten daarvan en tot intrekking van de Richtlijnen 85/358/EEG en 86/469/EEG en de Beschikkingen 89/187/EEG en 91/664/EEG (PB L 125 van 23.5.1996, blz. 10).

12 Besluit 2011/163/EU van de Commissie van 16 maart 2011 tot goedkeuring van de door derde landen ingediende plannen overeenkomstig artikel 29 van Richtlijn 96/23/EG van de Raad (PB L 70 van 17.3.2011, blz. 40).

niet hoeven te voldoen aan de vormvereisten van artikel 14 van Verordening (EG) nr. 854/2004[13], of op een andere wijze).

Momenteel zijn deze voorschriften echter niet van toepassing op alle samengestelde producten: als overgangsmaatregel is het toegestaan de huidige praktijken voort te zetten wat betreft de invoervoorschriften voor samengestelde producten die niet-geharmoniseerde verwerkte producten van dierlijke oorsprong bevatten (zie punt 4 hieronder).

3.3. Fytosanitaire voorschriften

Bepaalde planten, plantaardige producten en andere materialen mogen uitsluitend in de Unie worden binnengebracht indien zij aan fytosanitaire voorschriften voldoen.

Meer informatie is te vinden op: http://ec.europa.eu/food/plant/index_en.htm

3.4. Andere gezondheidsvoorschriften

Onverminderd de toepassing van de Richtlijnen 96/23/EG en 2002/99/EG en van artikel 6, lid 4, van Verordening (EG) nr. 853/2004, moeten de importeurs van levensmiddelen die producten van dierlijke oorsprong bevatten, ook andere voorschriften naleven.

- Het levensmiddelenrecht van de Europese Unie bevat een aantal voorschriften die complementair zijn met of een aanvulling vormen op de regelgeving inzake levensmiddelenhygiëne. Daarin zijn met name – en voor zover van belang – vereisten opgenomen met betrekking tot:
  - verontreinigingen,
  - maximumgehalten aan bestrijdingsmiddelenresiduen,
  - het gebruik van levensmiddelenadditieven,
  - materialen en voorwerpen bestemd om met levensmiddelen in contact te komen,
  - de doorstraling van levensmiddelen,
  - nieuwe voedingsmiddelen (Verordening (EG) nr. 258/97[14]),
  - radioactiviteit.
- Er bestaan ook productspecifieke voorschriften met betrekking tot:
  - voor menselijke voeding bestemde diepvriesproducten,
  - voor bijzondere voeding bestemde levensmiddelen – dit begrip wordt met ingang van 20 juli 2016 vervangen door „voeding voor specifieke groepen[15]"

---

[13] Verordening (EG) nr. 854/2004 van het Europees Parlement en de Raad van 29 april 2004 houdende vaststelling van specifieke voorschriften voor de organisatie van de officiële controles van voor menselijke consumptie bestemde producten van dierlijke oorsprong (PB L 139 van 30.4.2004, blz. 206, opnieuw bekendgemaakt in PB L 226 van 25.6.2004, blz. 83).

[14] Verordening (EG) nr. 258/97 van het Europees Parlement en de Raad van 27 januari 1997 betreffende nieuwe voedingsmiddelen en nieuwe voedselingrediënten (PB L 43 van 14.2.1997, blz. 1).

- genetisch gemodificeerde organismen (ggo's).

Meer informatie is te vinden op: http://ec.europa.eu/food/food/index_en.htm

3.5. Onderlinge afstemming van veterinairrechtelijke en volksgezondheids-voorschriften voor bepaalde samengestelde producten

Vroeger moest de invoer van bepaalde samengestelde producten uitsluitend voldoen aan veterinairrechtelijke voorschriften.

Verordening (EU) nr. 28/2012[16], die van toepassing is vanaf 1 maart 2012, zorgt voor de onderlinge afstemming van veterinairrechtelijke en volksgezondheidsvoorschriften voor bepaalde samengestelde producten die bestemd zijn om te worden ingevoerd in of doorgevoerd door de Unie, en stelt modelgezondheidscertificaten vast voor de invoer en doorvoer van die samengestelde producten.

Om handelsverstoringen te vermijden, bepaalt Verordening (EU) nr. 1079/2013[17] dat de niet onder Verordening (EU) nr. 28/2012 vallende samengestelde producten tot en met 31 december 2016 kunnen worden ingevoerd in het kader van de huidige regeling.

4. INVOERVOORWAARDEN VOOR BEPAALDE SAMENGESTELDE PRODUCTEN

4.1. Oorsprong van de verwerkte producten van dierlijke oorsprong die voor de productie van de samengestelde producten worden gebruikt

De verwerkte producten van dierlijke oorsprong die voor de bereiding van ingevoerde samengestelde producten worden gebruikt, moeten overeenkomstig artikel 6, lid 4, van Verordening (EG) nr. 853/2004 voldoen aan de voorschriften van artikel 6, de leden 1 tot en met 3 van deze verordening. Dit houdt meer in het bijzonder het volgende in:

- de verwerkte producten van dierlijke oorsprong zijn afkomstig uit een derde land of deel daarvan dat voorkomt op een EU-lijst, en voldoen aan de productspecifieke voorschriften die gelden bij invoer in de Unie;

- de verwerkte producten van dierlijke oorsprong zijn afkomstig van een inrichting die (of voor weekdieren uit een productiegebied dat) voorkomt op een EU-lijst van inrichtingen waaruit de invoer van die producten is toegestaan.

Om deze volksgezondheidsmaatregelen toe te passen, voorziet Verordening (EU) nr. 1079/2013 evenwel in een overgangsperiode tot en met 31 december 2016. Op grond

---

15 Verordening (EU) nr. 609/2013 van het Europees Parlement en de Raad van 12 juni 2013 inzake voor zuigelingen en peuters bedoelde levensmiddelen, voeding voor medisch gebruik en de dagelijkse voeding volledig vervangende producten voor gewichtsbeheersing, en tot intrekking van Richtlijn 92/52/EEG van de Raad, Richtlijnen 96/8/EG, 1999/21/EG, 2006/125/EG en 2006/141/EG van de Commissie, Richtlijn 2009/39/EG van het Europees Parlement en de Raad en de Verordeningen (EG) nr. 41/2009 en (EG) nr. 953/2009 van de Commissie (PB L 181 van 29.6.2013, blz. 35).

16 Verordening (EU) nr. 28/2012 van de Commissie van 11 januari 2012 tot vaststelling van voorschriften voor de certificering van de invoer in en de doorvoer door de Unie van bepaalde samengestelde producten en tot wijziging van Beschikking 2007/275/EG en Verordening (EG) nr. 1162/2009 (PB L 12 van 14.1.2012, blz. 1).

17 Verordening (EU) nr. 1079/2013 van de Commissie van 31 oktober 2013 tot vaststelling van overgangsmaatregelen voor de toepassing van de Verordeningen (EG) nr. 853/2004 en (EG) nr. 854/2004 van het Europees Parlement en de Raad (PB L 292 van 1.11.2013, blz. 10).

daarvan is artikel 6, lid 4, van Verordening (EG) nr. 853/2004 niet van toepassing op andere samengestelde producten dan de in artikel 3, lid 1, van Verordening (EU) nr. 28/2012 genoemde, te weten:

- samengestelde producten die verwerkte vleesproducten bevatten, als bedoeld in artikel 4, onder a), van Beschikking 2007/275/EG;

- samengestelde producten die verwerkte zuivelproducten bevatten en vallen onder artikel 4, onder b) en c), van Beschikking 2007/275/EG;

- samengestelde producten die voor minstens de helft bestaan uit verwerkte visserij- of eiproducten en vallen onder artikel 4, onder b), van Beschikking 2007/275/EG.

De voorschriften voor deze samengestelde producten staan in de gezondheidscertificaten waarvan het model is vastgesteld in de bijlagen bij Verordening (EU) nr. 28/2012. Deze certificaten bundelen de voorschriften inzake volksgezondheids- en diergezondheidscertificering in de Unie.

Zuivelproducten in samengestelde producten die niet zijn onderworpen aan veterinaire controles in grensinspectieposten, moeten bovendien afkomstig zijn uit een in de EU-lijst opgenomen derde land, en worden behandeld op de in bijlage I bij Verordening (EU) nr. 605/2010 gestelde wijze. Overeenkomstig artikel 6, lid 2, van Beschikking 2007/275/EG geldt dit ook voor de samengestelde producten die zijn beschreven in artikel 6, lid 1, van Beschikking 2007/275/EG en die worden genoemd in bijlage II bij die beschikking.

Samengestelde producten die voor minstens de helft bestaan uit **andere verwerkte producten van dierlijke oorsprong dan verwerkte vlees-, zuivel-, visserij- en eiproducten** moeten bijgevolg slechts vanaf 31 december 2016 vergezeld gaan van het desbetreffende certificaat of van een handelsdocument.

Dit betekent dat samengestelde producten die bijvoorbeeld voor minstens de helft bestaan uit verwerkte honing, gelatine of slakken, alleen moeten voldoen aan de algemene volksgezondheidsvoorschriften van de Unie (als nader uiteengezet in punten 3.2 en 3.4 van deze leidraad), en dat de lidstaten aanvullende nationale volksgezondheidsvoorschriften dienen in te voeren, zoals certificeringsvoorschriften. Voor de hierboven genoemde verwerkte producten van dierlijke oorsprong (bijvoorbeeld verwerkte honing, gelatine, slakken of andere verwerkte producten van dierlijke oorsprong dan vlees-, zuivel-, visserij- en eiproducten) die zijn opgenomen in samengestelde producten, gelden geen specifieke veterinairrechtelijke voorschriften omdat aangenomen wordt dat zij geen gevaar voor de diergezondheid opleveren.

Ongeacht Verordening (EG) nr. 853/2004 moeten de voor de productie van samengestelde producten gebruikte bestanddelen van dierlijke oorsprong afkomstig zijn uit een derde land dat voor dit specifieke bestanddeel over een goedgekeurd residubewakingsplan beschikt, als bedoeld in bijlage I bij Besluit 2011/163/EU. Dit voorschrift geldt voor alle verwerkte producten van dierlijke oorsprong, zelfs indien zij vallen onder de bij Verordening (EU) nr. 1079/2013 ingestelde overgangsmaatregelen.

4.2. Oorsprong van samengestelde producten

Overeenkomstig Verordening (EU) nr. 28/2012 moeten de volgende samengestelde producten die bedoeld zijn voor invoer in of doorvoer door de Unie, afkomstig zijn uit erkende derde landen of delen daarvan waaruit de in deze samengestelde producten opgenomen verwerkte producten van dierlijke oorsprong in de Unie mogen worden binnengebracht:

- samengestelde producten die verwerkte vleesproducten bevatten, als bedoeld in artikel 4, onder a), van Beschikking 2007/275/EG;

- samengestelde producten die verwerkte zuivelproducten bevatten en vallen onder artikel 4, onder b) en c), van Beschikking 2007/275/EG;

- samengestelde producten die voor minstens de helft bestaan uit verwerkte visserij- of eiproducten en vallen onder artikel 4, onder b), van Beschikking 2007/275/EG.

Bij binnenkomst in de Unie moeten de hierboven genoemde samengestelde producten vergezeld gaan van de in de bijlagen bij Verordening (EU) nr. 28/2012 vastgestelde modelgezondheidscertificaten.

De verwerkte producten van dierlijke oorsprong in het samengestelde product moeten afkomstig zijn van erkende inrichtingen. Het samengestelde product zelf kan echter afkomstig zijn van geregistreerde inrichtingen die niet moeten voorkomen op de lijst van inrichtingen overeenkomstig artikel 12 van Verordening (EG) nr. 854/2004. Indien een samengesteld eindproduct echter wordt geproduceerd op basis van een onverwerkt primair product van dierlijke oorsprong (bijvoorbeeld visfilets) en de verwerking van dit primaire product een integrerend deel van de productie van het eindproduct vormt (artikel 2, onder a), van Beschikking 2007/275/EG), moet deze verwerking plaatsvinden in een inrichting die voor dit onverwerkte product van dierlijke oorsprong is erkend. In dit geval moet het samengestelde product van deze erkende inrichting komen.

4.3. Driehoekshandel in samengestelde producten die worden genoemd in artikel 3, lid 1, van Verordening (EU) nr. 28/2012

Wat de oorsprong betreft, gelden sommige aanvullende beperkingen wanneer de verwerkte producten van dierlijke oorsprong en het desbetreffende samengestelde product niet in hetzelfde land worden vervaardigd (driehoekshandel). Deze beperkingen zijn ingesteld voor de in de samengestelde producten gebruikte vlees- en zuivelproducten. Voor die producten berusten de lijsten van derde landen immers op bepaalde warmtebehandelingen die verband houden met het diergezondheidsrisico in die landen. Daarom moet erop worden toegezien dat vlees- en zuivelproducten uit een derde land waar een hoog diergezondheidsrisico bestaat, niet voor de productie van samengestelde producten worden verzonden naar een derde land waar een lager diergezondheidsrisico bestaat. Dit blijkt ook uit de gezondheidsgaranties die moeten worden verstrekt door de in de bijlagen bij Verordening (EU) nr. 28/2012 vastgestelde gezondheidscertificaten te verstrekken.

Tabel 1: oorsprong van de in artikel 3, lid 1, van Verordening (EU) nr. 28/2012 genoemde samengestelde producten en oorsprong van de verwerkte producten van dierlijke oorsprong die daarin worden gebruikt

Verwerkte producten van dierlijke oorsprong in het samengestelde product	Land van oorsprong van het samengestelde product	Land van oorsprong van de verwerkte producten van dierlijke oorsprong in het samengestelde product
Vleesproducten	In Beschikking 2007/777/EG genoemd derde land, voor elke warmtebehandeling	Zelfde derde land of EU-lidstaat
	In Beschikking 2007/777/EG genoemd derde land waarvoor behandeling A is ingevuld	Zelfde derde land of EU-lidstaat of ander in Beschikking 2007/777/EG genoemd derde land waarvoor behandeling A is ingevuld
Zuivelproducten	In Verordening (EU) nr. 605/2010 genoemd derde land waarvoor kolom A, B of C is aangeduid	Zelfde derde land of EU-lidstaat
	In Verordening (EU) nr. 605/2010 genoemd derde land waarvoor kolom A is aangeduid	Zelfde derde land of EU-lidstaat of ander, maar in kolom A van Verordening (EU) nr. 605/2010 genoemd derde land
	In Verordening (EU) nr. 605/2010 genoemd derde land waarvoor kolom B is aangeduid	Zelfde derde land of EU-lidstaat of ander, maar in kolom B van Verordening (EU) nr. 605/2010 genoemd derde land
Verwerkte visserij- of eiproducten	In toepasselijke EU-lijst opgenomen derde land	Zelfde derde land of EU-lidstaat of ander, maar in toepasselijke EU-lijst opgenomen derde land

In tabel 1 wordt een overzicht gegeven van de oorsprong van samengestelde producten en van de verwerkte producten van dierlijke oorsprong die zij bevatten in geval van driehoekshandel.

Wat zuivelproducten betreft, moet overeenkomstig bijlage I bij Verordening (EU) nr. 605/2010 rekening worden gehouden met de specifieke diergezondheidssituatie in de opgenomen derde landen waarvoor warmtebehandeling C aanvaardbaar is. Teneinde handelsverkeer tussen derde landen met een verschillende diergezondheidsstatus te voorkomen, mag driehoekshandel uitsluitend plaatsvinden tussen derde landen die zijn erkend voor warmtebehandeling A of B. Bijgevolg mogen voor warmtebehandeling C erkende derde landen uitsluitend zuivelproducten uit een EU-lidstaat of uit hun eigen gebied gebruiken voor de productie van samengestelde producten die zuivelproducten bevatten.

Hetzelfde geldt voor vleesproducten: driehoekshandel mag uitsluitend plaatsvinden tussen derde landen die overeenkomstig Beschikking 2007/777/EG voor warmtebehandeling A zijn erkend. Alle niet voor deze warmtebehandeling erkende derde landen mogen uitsluitend vleesproducten uit een EU-lidstaat of uit hun eigen gebied gebruiken voor de productie van samengestelde producten die vleesproducten bevatten.

5. INVOER- EN DOORVOERCONTROLES IN DOOR DE UNIE ERKENDE GRENS-INSPECTIEPOSTEN

Op grond van de EU-wetgeving moeten alle zendingen producten van dierlijke oorsprong die op het grondgebied van de Unie worden binnengebracht, verplichte veterinaire controles ondergaan in een door de Unie erkende grensinspectiepost. De veterinaire controleprocedures die moeten worden nageleefd bij invoer in en doorvoer door de Unie

van zendingen producten van dierlijke oorsprong, zijn vastgesteld in Richtlijn 97/78/EG[18] van de Raad. Bijlage I bij Beschikking 2007/275/EG van de Commissie bevat de lijst van de aan veterinaire controles onderworpen producten van dierlijke oorsprong.

De artikelen 4 tot en met 6 van deze beschikking bevatten voorschriften inzake veterinaire controles in grensinspectieposten voor bepaalde samengestelde producten, en voorzien in afwijkingen voor andere samengestelde producten, ook die welke in bijlage II bij deze beschikking zijn vermeld. De samengestelde producten die bij wijze van afwijking zijn vrijgesteld van veterinaire controles in grensinspectieposten, ondergaan hoe dan ook de officiële controles die worden uiteengezet in Verordening (EG) nr. 882/2004[19]. De lidstaten dienen te bepalen in welk stadium van de distributieketen dergelijke controles de meest relevante resultaten opleveren.

6. CONTROLES BIJ INVOER VAN BEPAALDE SAMENGESTELDE PRODUCTEN

De algemene invoerprocedure wordt meer in detail toegelicht in de hierboven genoemde leidraad „*Key questions related to import requirements and the EU rules on food hygiene and official food controls*".

Overeenkomstig artikel 4 van Beschikking 2007/275/EG ondergaan de volgende samengestelde producten veterinaire controles in grensinspectieposten:

- samengestelde producten die verwerkte vleesproducten bevatten;
- samengestelde producten die voor minstens de helft bestaan uit andere verwerkte producten van dierlijke oorsprong dan verwerkte vleesproducten;
- samengestelde producten die geen verwerkte vleesproducten bevatten en voor minder dan de helft bestaan uit verwerkte zuivelproducten, waarbij de eindproducten niet voldoen aan de voorschriften van artikel 6 van deze beschikking.

Volgens artikel 4, onder b), van Beschikking 2007/275/EG kunnen samengestelde producten bestaan uit „andere verwerkte producten van dierlijke oorsprong dan verwerkte vleesproducten" en met andere woorden meer dan één verwerkt product van dierlijke oorsprong bevatten. In dit geval moet het totale gehalte nauwkeurig worden berekend om te bepalen of het samengestelde product voor minstens de helft bestaat uit verwerkte producten van dierlijke oorsprong en bijgevolg in een grensinspectiepost moet worden gecontroleerd. Daarbij moet rekening worden gehouden met alle andere verwerkte producten van dierlijke oorsprong dan verwerkte vleesproducten.

De grensinspectiepost moet in voorkomend geval controleren of deze samengestelde producten afkomstig zijn uit een derde land of deel daarvan waaruit zendingen verwerkte producten van dierlijke oorsprong die zij bevatten in de Unie mogen worden binnengebracht, en of zij vergezeld gaan van een gezondheidscertificaat waarvan het

---

[18] Richtlijn 97/78/EG van de Raad van 18 december 1997 tot vaststelling van de beginselen voor de organisatie van de veterinaire controles voor producten die uit derde landen in de Gemeenschap worden binnengebracht (PB L 24 van 30.1.1998, blz. 9).

[19] Verordening (EG) nr. 882/2004 van het Europees Parlement en de Raad van 29 april 2004 inzake officiële controles op de naleving van de wetgeving inzake diervoeders en levensmiddelen en de voorschriften inzake diergezondheid en dierenwelzijn (PB L 165 van 30.4.2004, blz. 1, opnieuw bekendgemaakt in PB L 191 van 28.5.2004, blz. 1).

model is vastgesteld in bijlagen I en II bij Verordening (EU) nr. 28/2012. Zo nodig moet met het oog op de invoer in de Unie worden nagegaan of de verwerkte producten van dierlijke oorsprong in deze samengestelde producten zijn geproduceerd in erkende inrichtingen van erkende derde landen. Tevens moet worden gecontroleerd of die landen over een goedgekeurd residubewakingsplan beschikken (zie punt 4 van deze leidraad).

- Een samengesteld product dat uitsluitend verwerkte vlees-, melk-, ei- of visserijproducten bevat, dat is geproduceerd in een daarvoor erkende inrichting en dat vergezeld gaat van het desbetreffende modelgezondheidscertificaat, kan voor invoer worden vrijgegeven. De reden hiervoor is dat de gezondheidsverklaring in het certificaat van het verwerkte product meer gezondheidsgaranties biedt dan het in Verordening (EU) nr. 28/2012 vastgestelde gezondheidscertificaat indien het samengestelde product slechts één type verwerkt product van dierlijke oorsprong bevat.

- Volgens artikel 3, lid 1, onder c), van Verordening (EU) nr. 28/2012 is het gezondheidscertificaat waarvan het model is vastgesteld in bijlage I bij Verordening (EU) nr. 28/2012 niet vereist voor samengestelde producten die voor minder dan 50 % bestaan uit verwerkte visserijproducten. Dezelfde redenering wordt gevolgd voor verwerkte eiproducten, wat de in bijlagen I en II bij die verordening vastgestelde modelgezondheidscertificaten betreft.

- Verwerkte vlees- en/of zuivelproducten in een samengesteld product moeten echter vergezeld gaan van de in de bijlagen bij Verordening (EU) nr. 28/2012 vastgestelde modelgezondheidscertificaten. Dit geldt niet voor houdbare samengestelde producten die geen vleesproducten bevatten en die voor minder dan 50 % bestaan uit zuivelproducten, mits het eindproduct voldoet aan de voorschriften van artikel 6 van Beschikking 2007/275/EG.

Artikel 6 van Beschikking 2007/275/EG voorziet in afwijkingen waarbij bepaalde samengestelde producten en de in bijlage II bij deze beschikking vermelde levensmiddelen worden vrijgesteld van veterinaire controles in grensinspectieposten. Gelezen in samenhang met artikel 6, lid 1, onder a), van Beschikking 2007/275/EG, voorziet artikel 4, onder c), in een afwijking voor samengestelde producten die geen verwerkte vleesproducten bevatten en voor minder dan de helft bestaan uit **zuivelproducten**, mits die producten bij opslag stabiel zijn bij omgevingstemperatuur of tijdens de vervaardiging duidelijk door en door een volledig kook- of warmtebehandelingsproces hebben ondergaan. Deze samengestelde producten moeten duidelijk zijn aangegeven als bestemd voor menselijke consumptie, stevig verpakt zijn of in schone gesloten recipiënten worden bewaard, vergezeld gaan van een handelsdocument en voorzien zijn van een etiket in een officiële taal van een lidstaat, waarbij dat document en die etikettering samen informatie verstrekken over de aard, de hoeveelheid en het aantal verpakkingen van de samengestelde producten, het land van oorsprong, de fabrikant en de ingrediënten (artikel 6, lid 1, onder a), de punten i) tot en met iv), van Beschikking 2007/275/EG).

- Hieruit volgt dat samengestelde producten die bij opslag stabiel zijn bij omgevingstemperatuur of tijdens de vervaardiging duidelijk door en door een volledig kook- of warmtebehandelingsproces hebben ondergaan, en die zuivelproducten en andere verwerkte producten van dierlijke oorsprong bevatten, veterinaire controles in grensinspectieposten moeten ondergaan indien zij voor meer dan 50 % bestaan uit verwerkte producten van dierlijke oorsprong.

- De grensinspectiepost moet controleren of deze samengestelde producten zijn geproduceerd in overeenstemming met de algemene volksgezondheids-voorschriften (de artikelen 3 tot en met 6 van Verordening (EG) nr. 852/2004) en of de verwerkte producten van dierlijke oorsprong die zij bevatten afkomstig zijn uit een derde land dat over een door de Unie goedgekeurd residubewakingsplan beschikt. Bovendien moet de grensinspectiepost nagaan of het zuivelgehalte van de samengestelde producten afkomstig is uit een in de EU-lijst opgenomen derde land dat is erkend voor de vereiste warmtebehandeling.

Figuur 2: certificering van de hoeveelheid verwerkte producten van dierlijke oorsprong via de in Verordening (EU) nr. 28/2012 vastgestelde certificaten

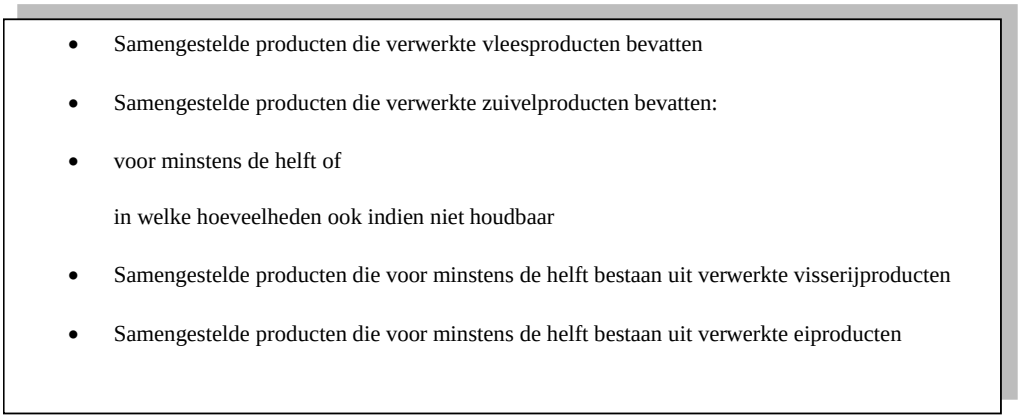

De bovenstaande figuur verduidelijkt voor welk gehalte aan verwerkte producten van dierlijke oorsprong de samengestelde producten vergezeld moeten gaan van de in Verordening (EU) nr. 28/2012 vastgestelde certificaten.

Samengestelde producten die niet zijn onderworpen aan veterinaire controles in grensinspectieposten, moeten geregeld worden gecontroleerd op basis van **meerjarige nationale controleplannen**, die worden opgesteld overeenkomstig de artikelen 41 tot en met 43 van Verordening (EG) nr. 882/2004. Daarbij moet aandacht worden besteed aan de potentiële risico's, als bedoeld in artikel 15, lid 1, van deze verordening. De lidstaten moeten beslissen welke bevoegde autoriteit voor deze controles verantwoordelijk is en in welk stadium van de distributieketen deze controles de meest relevante resultaten opleveren voor samengestelde producten uit derde landen. Deze controles worden meer in detail uitgewerkt in de artikelen 15 en 16 van Verordening (EG) nr. 882/2004.

De exploitanten van levensmiddelenbedrijven dienen hoe dan ook te waarborgen dat de ingevoerde zendingen voldoen aan de voorschriften. Wanneer de bevoegde autoriteiten van de lidstaten een controle uitvoeren, moeten de exploitanten het nodige bewijsmateriaal verstrekken.

Samengestelde producten worden al dan niet als **farmaceutische producten/geneesmiddelen** aangemerkt naargelang zij beantwoorden aan de definitie van geneesmiddelen in artikel 1, lid 2, van Richtlijn 2001/83/EG[20].

[20] Richtlijn 2001/83/EG van het Europees Parlement en de Raad van 6 november 2001 tot vaststelling van een communautair wetboek betreffende geneesmiddelen voor menselijk gebruik (PB L 311 van 28.11.2001, blz. 67).

Volgens de rechtspraak van het Hof van Justitie van de Europese Unie moet op basis van een analyse per geval worden bepaald of een product als farmaceutisch product/geneesmiddel wordt aangemerkt. Daarbij moet rekening worden gehouden met alle kenmerken van het product. Deze analyse moet worden uitgevoerd door de bevoegde nationale autoriteiten, onder toezicht van de rechter. Het is van belang voor ogen te houden dat artikel 2, lid 2, van Richtlijn 2001/83/EG bepaalt dat wanneer een product beantwoordt aan de definitie van een product dat onder de toepassing van andere communautaire wetgeving valt, de wetgeving inzake farmaceutische producten/geneesmiddelen van toepassing is. Het Hof van Justitie van de Europese Unie heeft ook geoordeeld dat het in het huidige stadium van harmonisatie moeilijk te vermijden is dat tussen de lidstaten verschillen in de indeling van producten blijven bestaan. Indien aan de voorwaarden voor erkenning als farmaceutische producten/geneesmiddelen is voldaan, moeten de samengestelde producten niet ter controle worden aangeboden in grensinspectieposten.

Indien samengestelde producten niet zijn aan te merken als farmaceutische producten/geneesmiddelen in de zin van Richtlijn 2001/83/EG, kunnen zij als voedingssupplementen worden beschouwd voor zover zij beantwoorden aan de definitie daarvan in artikel 2 van Richtlijn 2002/46/EG[21]. In dit geval moeten alle toepasselijke bepalingen van het levensmiddelenrecht in de Europese Unie worden nageleefd. Dit is eveneens van toepassing op dieetvoeding voor medisch gebruik (als gedefinieerd in artikel 1, lid 2, onder b), van Richtlijn 1999/21/EG[22] van de Commissie) en op voor bijzondere voeding bestemde levensmiddelen (als bedoeld in artikel 1, lid 2, van Richtlijn 2009/39/EG[23]); het begrip „voor bijzondere voeding bestemde levensmiddelen" wordt met ingang van 20 juli 2016 vervangen door „voeding voor specifieke groepen" (zie punt 2.5 van deze leidraad). Voorts moeten, afhankelijk van het gehalte verwerkte producten van dierlijke oorsprong die deze producten bevatten, de veterinairrechtelijke en volksgezondheidsvoorschriften worden nageleefd en moeten deze producten samen met het gezondheidscertificaat van het samengestelde product bij invoer en doorvoer ter controle worden aangeboden in de grensinspectiepost.

In de volgende tabel wordt een overzicht gegeven van de verschillende samengestelde producten met de vermelding of zij zijn onderworpen aan veterinaire controles in grensinspectieposten dan wel aan officiële controles krachtens artikel 15 van Verordening (EG) nr. 882/2004. Er wordt nauwkeurig aangegeven voor welke samengestelde producten en ingrediënten daarvan veterinairrechtelijke en volksgezondheids-voorschriften zijn vastgesteld in de wetgeving van de Unie (zie ook punt 4 van deze leidraad).

---

21 Verordening (EG) nr. 1924/2006 van het Europees Parlement en de Raad van 20 december 2006 inzake voedings- en gezondheidsclaims voor levensmiddelen (PB L 404 van 30.12.2006, blz. 9).

22 Richtlijn 1999/21/EG van de Commissie van 25 maart 1999 betreffende dieetvoeding voor medisch gebruik (PB L 91 van 7.4.1999, blz. 29).

23 Richtlijn 2009/39/EG van het Europees Parlement en de Raad van 6 mei 2009 betreffende voor bijzondere voeding bestemde levensmiddelen (PB L 124 van 20.5.2009, blz. 21).

Tabel 2: officiële controles van samengestelde producten die uit derde landen in de Unie worden binnengebracht

<table>
<tr><th colspan="4">Samengestelde producten die voor minstens 50 % bestaan uit verwerkte producten van dierlijke oorsprong
(als er meer dan een zijn, samentellen)</th></tr>
<tr><td colspan="4">Vleesproducten
Zuivelproducten
Eiproducten
Verwerkte visserijproducten
Andere verwerkte producten van dierlijke oorsprong*, honing, gelatine, slakken enz.

alle veterinaire controles in grensinspectieposten

veterinairrechtelijke en volksgezondheidsvoorschriften – certificaat overeenkomstig Verordening (EU) nr. 28/2012</td></tr>
<tr><th colspan="4">Samengestelde producten die voor minder dan 50 % bestaan uit verwerkte producten van dierlijke oorsprong
(als er meer dan een zijn, samentellen)</th></tr>
<tr><th colspan="2">Niet-houdbare samengestelde producten</th><th colspan="2">Houdbare (warmtebehandelde) samengestelde producten</th></tr>
<tr><td colspan="2">Vleesproducten
Zuivelproducten#
Eiproducten*
Verwerkte visserijproducten*
Andere verwerkte producten van dierlijke oorsprong*, honing, gelatine, slakken enz.</td><td>veterinaire controles in grensinspectieposten
veterinaire controles in grensinspectieposten
officiële controles krachtens Verordening (EG) nr. 882/2004
officiële controles krachtens Verordening (EG) nr. 882/2004
officiële controles krachtens Verordening (EG) nr. 882/2004</td><td colspan="2">Vleesproducten
Zuivelproducten
Eiproducten*
Verwerkte visserijproducten*
Andere verwerkte producten van dierlijke oorsprong*, honing, gelatine, slakken enz.</td><td>veterinaire controles in grensinspectieposten
controles overeenkomstig Verordening (EG) nr. 882/2004, in EU-lijst opgenomen derde land
officiële controles krachtens Verordening (EG) nr. 882/2004
officiële controles krachtens Verordening (EG) nr. 882/2004
officiële controles krachtens Verordening (EG) nr. 882/2004</td></tr>
<tr><td colspan="3">Voor vlees- en zuivelproducten: veterinairrechtelijke en volksgezondheids-voorschriften – certificaat overeenkomstig Verordening (EU) nr. 28/2012</td><td colspan="2">Voor vleesproducten: veterinairrechtelijke en volksgezondheidsvoorschriften – certificaat overeenkomstig Verordening (EU) nr. 28/2012
Voor alle andere verwerkte producten van dierlijke oorsprong, inclusief zuivel-, ei- en verwerkte visserijproducten: handelsdocument overeenkomstig artikel 6, lid 1, onder a), punt iv), van Beschikking 2007/275/EG</td></tr>
</table>

 # Indien het rauwe product door en door een warmtebehandelingsproces heeft ondergaan zodat het gedenatureerd is, worden geen veterinaire controles in grensinspectieposten uitgevoerd, maar zijn de officiële controles krachtens Verordening (EG) nr. 882/2004 van toepassing.

** Voor deze verwerkte producten van dierlijke oorsprong zijn geen veterinairrechtelijke voorschriften vastgesteld, maar wel algemene volksgezondheidsvoorschriften van de Unie (zie punten 3.2 en 3.4 van deze leidraad) en specifieke nationale volksgezondheidsvoorschriften, bijvoorbeeld certificeringsvoorschriften; van toepassing tot en met 31 december 2016*.

Zuivelproducten in samengestelde producten die niet zijn onderworpen aan veterinaire controles in grensinspectieposten, moeten bovendien afkomstig zijn uit een in de EU-lijst opgenomen derde land, en worden behandeld op de in bijlage I bij Verordening (EU) nr. 605/2010 gestelde wijze.

De voor de productie van samengestelde producten gebruikte bestanddelen van dierlijke oorsprong moeten afkomstig zijn uit een derde land dat voor dit specifieke bestanddeel over een goedgekeurd residubewakingsplan beschikt, als bedoeld in bijlage I bij Besluit 2011/163/EU.

De importeurs en bevoegde autoriteiten kunnen aan de hand van een beslisboom bepalen of een samengesteld product bij invoer al dan niet controles in een grensinspectiepost moet ondergaan. Een dergelijke beslisboom is te vinden in figuur 3.

Figuur 3: beslisboom van voor menselijke consumptie bestemde samengestelde producten, onderworpen aan controles in grensinspectieposten bij invoer en aan certificeringsvoorschriften

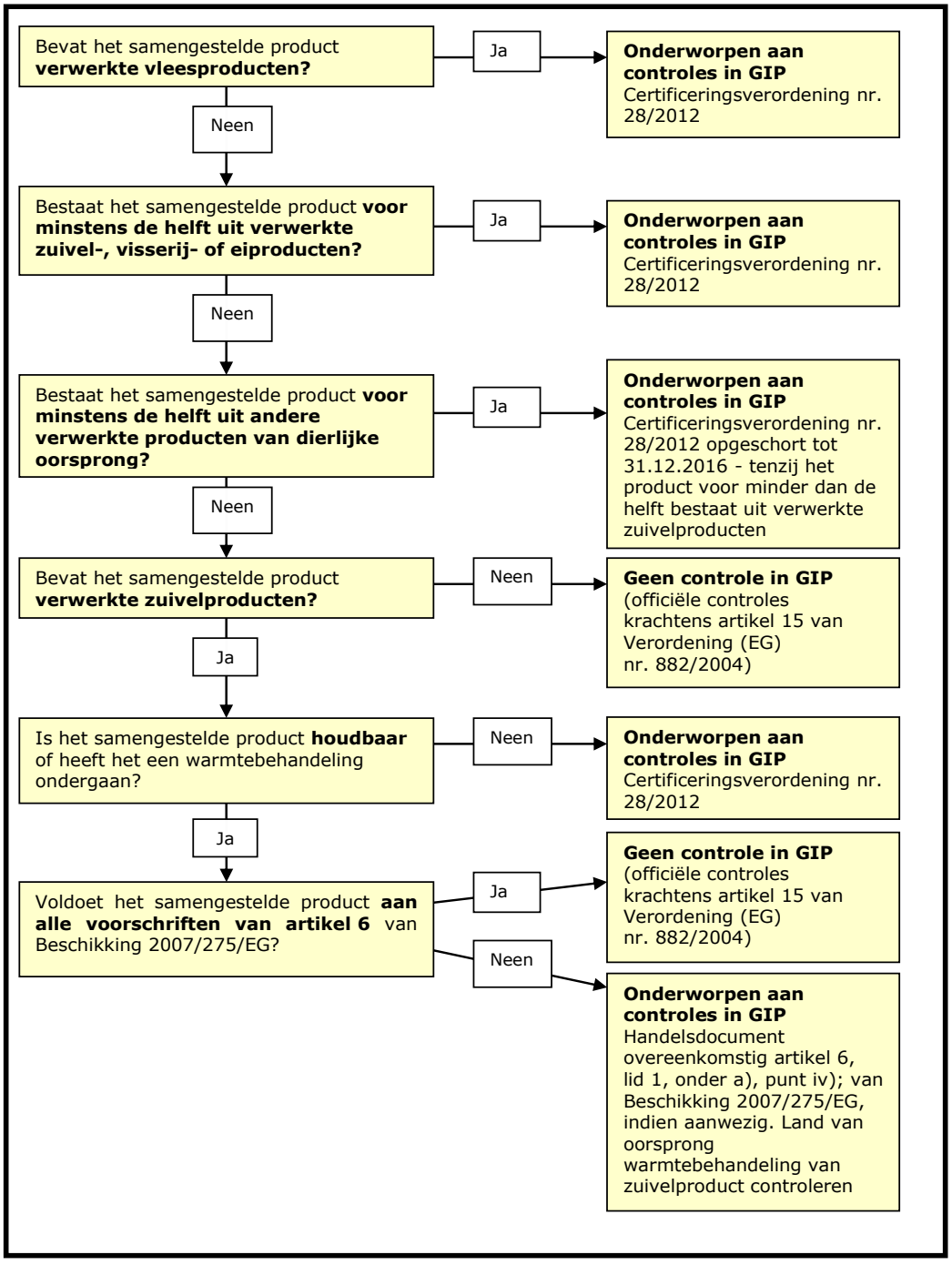

Een samengesteld product dat verwerkte vlees- en/of zuivelproducten bevat, moet vergezeld gaan van een gezondheidscertificaat waarvan het model is vastgesteld in de bijlagen bij Verordening (EU) nr. 28/2012 indien het voor minstens 50 % bestaat uit zuivelproducten en indien het voor minder dan 50 % uit zuivelproducten bestaat en niet houdbaar is bij omgevingstemperatuur of tijdens de vervaardiging niet door en door warmtebehandeld is.

7. TOEPASSINGSVOORBEELDEN VAN DE VOORWAARDEN EN CONTROLES

In bijlage III bij deze leidraad wordt een aantal voorbeelden gegeven van samengestelde producten en verwerkte producten van dierlijke oorsprong. Deze voorbeelden berusten op beslissingen die per geval zijn genomen rekening houdend met de producten en ingrediënten daarvan, en mogen daarom niet als algemene regel worden beschouwd.

7.1. In bijlage II bij Beschikking 2007/275/EG genoemde samengestelde producten

De in bijlage II bij Beschikking 2007/275/EG genoemde samengestelde producten zijn niet onderworpen aan veterinaire controles in grensinspectieposten. Niettemin moeten zij worden geproduceerd overeenkomstig de algemene volksgezondheidsvoorschriften (de artikelen 3 tot en met 6 van Verordening (EG) nr. 852/2004). De verwerkte producten van dierlijke oorsprong in het samengestelde product moeten afkomstig zijn uit een derde land dat voor het desbetreffende product is genoemd in bijlage I bij Besluit 2011/163/EU, en dat over een over een goedgekeurd residubewakingsplan beschikt.

De Europese Autoriteit voor voedselveiligheid (EFSA) heeft het risico voor de volksgezondheid van deze samengestelde producten beoordeeld, en heeft daarover advies uitgebracht in het verslag dat te vinden is op:

http://www.efsa.europa.eu/en/efsajournal/pub/2662.htm

In dit advies maakt de EFSA een evaluatie van de kwantitatieve microbiologische modellen en databases die kunnen worden gebruikt om in te schatten welke gevolgen temperatuur, zuurtegraad (pH), wateractiviteit, verwerking, opslagduur en de combinatie van deze factoren hebben voor de overleving en groei van de belangrijkste bacteriële ziekteverwekkers.

Samengestelde producten bevatten diverse ingrediënten die een verschillende samenstelling hebben. Geconcludeerd wordt dat de migratie en verspreiding van vocht en stoffen in de ingrediënten de fysisch-chemische eigenschappen daarvan kunnen veranderen, in het bijzonder bij de grensvlakken. Daarom moet bij de risicobeoordeling van samengestelde producten aandacht worden besteed aan de combinaties van factoren die de overleving en groei van bacteriële ziekteverwekkers het meest in de hand werken. Meer informatie is te vinden op de hierboven genoemde website.

7.2. Voorbeelden van samengestelde producten

7.2.1. Samengestelde producten die vleesproducten bevatten

Alle samengestelde producten die vleesproducten bevatten, moeten veterinaire controles in grensinspectieposten ondergaan, en vergezeld gaan van het in bijlage I bij Verordening (EU) nr. 28/2012 vastgestelde gezondheidscertificaat; indien de producten bedoeld zijn voor invoer, moet deel II.2.A van de informatie over de gezondheid worden ingevuld. Bij doorvoer moet deel II.1.A van het certificaat in bijlage II bij deze verordening worden ingevuld.

- Zo moet een pizza met salami en kaas afkomstig zijn van een geregistreerde inrichting, terwijl een warmtebehandelde pizza met gehakt vlees of onverwerkte

visserijproducten afkomstig moet zijn van een erkende inrichting. Beide zendingen moeten echter vergezeld gaan van het hierboven vermelde certificaat voor samengestelde producten.

- Een niet-warmtebehandelde pizza met gehakt vlees of onverwerkte visserijproducten blijft een onverwerkt product van dierlijke oorsprong en moet bijgevolg afkomstig zijn van een erkende inrichting en vergezeld gaan van het modelgezondheidscertificaat voor gehakt vlees of visserijproducten.

- Voor samengestelde producten die vleesproducten en verwerkte visserij- of eiproducten bevatten, moet uitsluitend deel II.2.A (bij doorvoer deel II.1.A) van de informatie over de gezondheid in de bovengenoemde certificaten worden ingevuld indien zij voor minder dan 50 % bestaan uit visserij- of eiproducten. Zodra het samengestelde product voor meer dan 50 % bestaat uit visserij- of eiproducten, moet naast deel II.2.A ook deel II.2.C of II.2.D (voor eiproducten deel II.1.C bij doorvoer) worden ingevuld.

7.2.2. Samengestelde producten die zuivelproducten bevatten

Samengestelde producten die voor minstens 50 % bestaan uit zuivelproducten en samengestelde producten die niet houdbaar zijn en voor minder dan 50 % bestaan uit zuivelproducten moeten veterinaire controles in grensinspectieposten ondergaan. Zij moeten vergezeld gaan van het in bijlage I bij Verordening (EU) nr. 28/2012 vastgestelde certificaat, waarvan deel II.2.B van de informatie over de gezondheid is ingevuld. Bij doorvoer moet deel II.1.B van de informatie over de gezondheid worden ingevuld in het certificaat in bijlage II van deze verordening.

7.2.3. Samengestelde producten die andere verwerkte producten van dierlijke oorsprong bevatten

Samengestelde producten die voor minstens 50 % bestaan uit verwerkte visserij- of eiproducten moeten veterinaire controles in grensinspectieposten ondergaan. Zij moeten vergezeld gaan van de in de bijlagen bij Verordening (EU) nr. 28/2012 vastgestelde certificaten, waarvan het toepasselijke deel (II.2.C of II.2.D) van de informatie over de gezondheid is ingevuld.

Samengestelde producten die voor minstens 50 % bestaan uit andere verwerkte producten van dierlijke oorsprong dan verwerkte vlees-, zuivel-, visserij- of eiproducten, moeten veterinaire controles in grensinspectieposten ondergaan. Voor deze producten bestaan echter geen veterinairrechtelijke voorschriften. Afgezien van nationale voorschriften zijn de gezondheidsvoorschriften nog niet van toepassing als gevolg van de bij Verordening (EU) nr. 1079/2013 ingestelde overgangsperiode.

Indien een samengesteld product meer dan een verwerkt product van dierlijke oorsprong bevat, moeten die worden samengeteld. Zodra het samengestelde product voor meer dan 50 % bestaat uit verwerkte producten van dierlijke oorsprong, moet dit veterinaire controles in een grensinspectiepost ondergaan.

8. ALGEMENE EN SPECIFIEKE INFORMATIE OVER INVOER- EN DOORVOERCONTROLES

Algemene informatie over voorwaarden voor invoer in de Unie van producten van dierlijke oorsprong is te vinden op de website van het directoraat-generaal Gezondheid en Voedselveiligheid:

http://ec.europa.eu/food/animal/animalproducts/index_nl.htm

Meer algemene en specifieke informatie over invoercontroles is te vinden op de website van het directoraat-generaal Gezondheid en Voedselveiligheid, in het gedeelte over veterinaire grenscontroles:

http://ec.europa.eu/food/animal/bips/index_en.htm

Bijlage I

Classificatie volgens activiteit

Activiteit	**Verordening (EG) nr.**	**Risico**	**Niet-limitatieve lijst van voorbeelden**
Samenvoegen van levensmiddelen van plantaardige oorsprong en verwerkte levensmiddelen van dierlijke oorsprong, die samen verder worden verwerkt	853/2004	Het desbetreffende risico kan worden beheerst door de voorschriften van Verordening (EG) nr. 853/2004 toe te passen.	• inblikken van levensmiddelen op basis van verwerkt(e) vlees en groenten • bereiden van pizza's op basis van verwerkte ingrediënten van dierlijke oorsprong (bijvoorbeeld kaas, verwerkte vis en verwerkt vlees) • vervaardigen van soep met vleesextract
Samenvoegen van levensmiddelen van plantaardige oorsprong en verwerkte levensmiddelen van dierlijke oorsprong, die als dusdanig in de handel worden gebracht	852/2004	Het desbetreffende risico kan worden beheerst door de voorschriften van Verordening (EG) nr. 852/2004 toe te passen.	• beleggen van broodjes met ham of kaas • vervaardigen van consumptie-ijs op basis van verwerkte melk (warmtebehandelde melk of melkpoeder) • vervaardigen van bakkerijproducten met zuivelproducten • samenstellen of vervaardigen van kant-en-klaarmaaltijden op basis van verwerkte producten van dierlijke oorsprong (bijvoorbeeld verwerkt vlees) en groenten • vervaardigen van snoepgoed (bv. chocolade die verwerkte melk bevat) • vervaardigen van mayonaise met eiproducten

Samenvoegen van levensmiddelen van plantaardige oorsprong en onverwerkte levensmiddelen van dierlijke oorsprong, die samen verder worden verwerkt	853/2004	Het risico is hetzelfde als bij de vervaardiging van verwerkte levensmiddelen van dierlijke oorsprong, zoals vleesproducten. Dit betekent dat de voorschriften van Verordening (EG) nr. 853/2004 van toepassing zijn. Het bedrijf moet overeenkomstig de EU-voorschriften worden erkend en op de levensmiddelen moet een identificatiemerk worden aangebracht.	• inblikken van producten op basis van groenten en vers vlees • vervaardigen van roomijs van rauwe melk **Zie opmerkingen in punt 2.1 van deze leidraad**
Samenvoegen van levensmiddelen van plantaardige oorsprong en onverwerkte levensmiddelen van dierlijke oorsprong, die als dusdanig in de handel worden gebracht	853/2004	Het risico is hetzelfde als bij de hantering van rauwe producten van dierlijke oorsprong zoals vers vlees enz. Het bedrijf moet overeenkomstig de EU-voorschriften worden erkend en op de levensmiddelen moet een identificatiemerk worden aangebracht.	• vervaardigen van brochettes met rauw vlees of rauwe vis en groenten

Bijlage II

Niet-limitatieve lijst van verwerkte producten van dierlijke oorsprong

Verwerkte producten* worden verkregen door een handeling die het oorspronkelijke product wezenlijk wijzigt, onder meer door middel van verhitten, roken, zouten, rijpen, drogen, marineren, extraheren of extruderen, of een combinatie van dergelijke behandelingen.

Verwerkte producten van dierlijke oorsprong omvatten:

– vleesproducten (ham, salami enz.),

– visserijproducten (gerookte vis, gemarineerde vis enz.),

– zuivelproducten (warmtebehandelde melk, kaas, yoghurt enz.),

– eiproducten (eipoeder enz.),

– gesmolten dierlijke vetten,

– kanen,

– gelatine,

– collageen,

– behandelde darmen, magen, blazen enz.

Verwerkte producten van dierlijke oorsprong omvatten ook:

• combinaties van verwerkte producten, bijvoorbeeld kaas met ham (zie punt 2.2.2 van deze leidraad),

• producten die verscheidene soorten verwerking hebben ondergaan, bijvoorbeeld kaas van gepasteuriseerde melk.

Er kunnen stoffen worden toegevoegd om bepaalde kenmerken te geven (bijvoorbeeld aroma, zoetheid, kleur, textuur) of om technische redenen, bijvoorbeeld:

– worst met knoflook,

– yoghurt met fruit,

– kaas met kruiden of gepaneerde kaas,

– roomijs met chocolade,

– ingeblikte visfilet in olie,

– gekookte mosselen met knoflookboter,

– surimi met stukjes ei,

– gefrituurde gepaneerde vis.

* Als gedefinieerd in artikel 2, lid 1, onder m), van Verordening (EG) nr. 852/2004.

Opmerkingen:
Onder **verwerkte producten van dierlijke oorsprong** kunnen ook bepaalde vleesbereidingen vallen, zoals gemarineerd en gepekeld vlees. **Verwerkte producten van dierlijke oorsprong** moeten afkomstig zijn van erkende inrichtingen.

Bijlage III

Voorbeelden van samengestelde producten en verwerkte producten van dierlijke oorsprong

Deze voorbeelden berusten op beslissingen die per geval zijn genomen rekening houdend met de producten en ingrediënten daarvan, en mogen daarom niet als algemene regel worden beschouwd.

Foto	GN-code*	Productinformatie	Opmerkingen
	1604 14 11	Tonijnsteak in zonnebloemolie Ingrediënten: listao of gestreepte tonijn (Katsuwonus pelamis), zonnebloemolie en zout	Aan GIP-controles onderworpen visserijproduct; certificaat vereist; moet afkomstig zijn van erkende inrichting.
	1604 15	Makreel in tomatensaus Ingrediënten: horsmakreel, tomatensaus, water en zout	Aan GIP-controles onderworpen visserijproduct; certificaat vereist; moet afkomstig zijn van erkende inrichting.
	1904 90 10 indien minder dan 20 % vis 1604 (al dan niet ingevroren) indien meer dan 20 % vis	Sushi Ingrediënten: vis, sushirijst, palmblaadjes en andere ingrediënten.	Visserijproduct omdat dit rauwe vis bevat of daarmee is bereid; onderworpen aan GIP-controles; certificaat vereist; moet afkomstig zijn van erkende inrichting. Indien eiproducten zijn toegevoegd, moet aanvullend certificaat voor eiproducten worden verstrekt.

	1604 20 10	Zoetzure zalmsalade, 185 g Ingrediënten: roze zalm (55 g), zoetzure saus (tomatensaus, water, azijn, sojaolie, suiker, gemodificeerd zetmeel, zout, plantenextract), tomaat, suikermaïs, ui, groene peperkorrels, babymaïs, smaakversterker (E621), paprika-extract (kleurstof E160c)	Samengesteld product Niet onderworpen aan GIP-controles omdat het voor minder dan 50 % bestaat uit visserijproducten Aangezien het product is bereid met onverwerkte vis (artikel 2, onder a), van Beschikking 2007/275/EG), moet het afkomstig zijn van een erkende inrichting en uit een erkend derde land.
	1602 50 31	Cornedbeef Ingrediënten: gekookt rundvlees (72 %), rundvlees (24 %), zout, suiker, water en conserveermiddel (natriumnitriet – E250)	Aan GIP-controles onderworpen vleesproduct; certificaat voor vleesproduct vereist; moet afkomstig zijn van erkende inrichting en uit erkend derde land wat vereiste behandeling betreft (Beschikking 2007/777/EG).
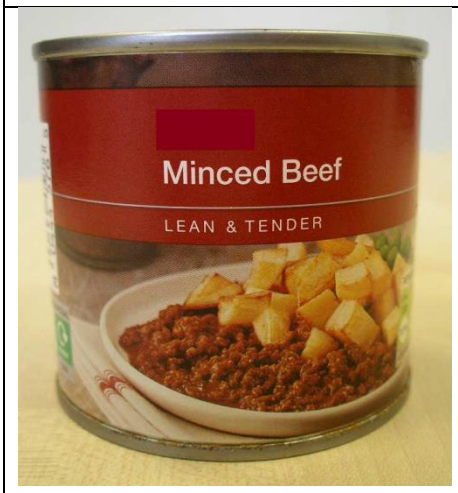	1602 50 95	Fijngemalen rundvlees in blik Ingrediënten: rundvlees (75 %), water, uien, tarwemeel, tomatenpuree, rundvleesextract, zout, maïsmeel, suiker, natuurlijke kleurstof (zuivere karamel), natuurlijk uienaroma, maltodextrine en witte peper	Vleesproduct aangezien de plantaardige ingrediënten enkel specifieke kenmerken toevoegen; onderworpen aan GIP-controles; certificaat van vleesproduct vereist; moet afkomstig zijn van erkende inrichting en uit erkend derde land wat vereiste behandeling betreft (Beschikking 2007/777/EG).

	1902 20	Rundvleeslasagne Ingrediënten: fijngemalen rundvlees, groenten en pasta met een bovenlaagje bechamelsaus met melk en kaas. Gekookt eindproduct.	Samengesteld product, onderworpen aan GIP-controles; moet vergezeld gaan van certificaat waarin vlees- en zuivelgehalte zijn ingevuld.
	1602 indien meer dan 20 % vlees 2106 indien minder dan 20 % vlees	Chili met bruine bonen in blik Ingrediënten: water, rundvlees, bruine bonen, geconcentreerde geplette tomaten, 2 % of minder maïsmeel, getextureerd plantaardig eiwit (sojameel, karamel kleurstof), zout, chilipoeder, smaakverbeterende stof (aroma), suiker, zetmeel, specerijen, groene chilipeper, uien, jalapenopeper. Gekookt eindproduct.	Samengesteld product, onderworpen aan GIP-controles; certificaat vereist; moet afkomstig zijn van erkende inrichting en uit erkend derde land wat vereiste behandeling betreft (Beschikking 2007/777/EG) omdat het is bereid met rauw rundvlees.
	1604	Bevroren gebakken Thaise viskoek Ingrediënten: visfilet (69 %), bonen (9 %), water (7 %), tapiocazetmeel (5 %), rode kerriepasta (5 %), suiker (2 %), zout (1,5 %), smaakversterkers (0,9 %), kaffirlimoenblad (0,3%), eiwitpoeder (0,2 %), fosfaat (0,1 %)	Visserijproduct (vergelijkbaar met gekookte surimi) omdat het is bereid met rauwe vis en plantaardige ingrediënten die specifieke kenmerken toevoegen. Onderworpen aan GIP-controles; certificaat van visserijproduct vereist; moet afkomstig zijn van erkende inrichting. De kleine hoeveelheid eiwitpoeder is om technologische redenen noodzakelijk voor de vervaardiging en moet niet vergezeld gaan van een certificaat, maar de exploitant van het levensmiddelenbedrijf

			moet zorgen dat dit afkomstig is van een erkende inrichting en uit een erkend derde land.
	2106 90 98	Ingevroren panirkroketjes Ingrediënten: gepaneerde kaas Panir is verse kaas (vergelijkbaar met wrongel of kwark), maar het eindproduct is gekookt.	Zuivelproduct omdat het paneermeel specifieke kenmerken toevoegt; onderworpen aan GIP-controles; moet afkomstig zijn van erkende inrichting; certificaat voor zuivelproduct vereist afhankelijk van warmtebehandeling (B of C) in derde land van oorsprong.
	2106 90 98	Ingevroren panir bhurji in wrap gevuld met groenten en panir (verse kaassoort vergelijkbaar met hüttenkäse). Ongekookt eindproduct.	Samengesteld product, onderworpen aan GIP-controles, ook al bestaat het voor minder dan 50 % uit melkproducten aangezien het om verse kaas gaat (niet houdbaar bij omgevingstemperatuur).
	1602 32	Kip in bladerdeeg, ingevroren Ingrediënten: gekookte kipfilet (42 %), bladerdeeg, mango (9 %), suiker, paksoi (2 %), palmnootolie, specerijen. Gekookte kipfilet gewikkeld in bladerdeeg en goudgeel geroosterd in de oven.	Samengesteld product, onderworpen aan GIP-controles; mag afkomstig zijn van geregistreerde inrichting. Wanneer de rauwe kipfilet in bladerdeeg wordt gewikkeld en daarna geroosterd, moet de verwerkende inrichting erkend zijn.
	1602 indien meer dan 20 % vlees 2106 indien minder dan 20 % vlees	Broodje rundvleeshamburger met kaas, tomaat en salade	Samengesteld product, onderworpen aan GIP-controles; vlees- en zuivelgehalte moeten in certificaat worden ingevuld. Indien bereid met rauw vlees, moet het product afkomstig zijn van

			erkende inrichting en uit erkend derde land wat de vereiste behandeling betreft (Beschikking 2007/777/EG).
	1605	Gepaneerde reuzengarnalen Rauwe garnalen met laagje paneermeel, bevroren	Visserijproduct omdat de garnalen rauw zijn; onderworpen aan GIP-controles; certificaat voor visserijproducten vereist.
	1603 00 10	Kippenbouillonpoeder Ingrediënten: levensmiddelen-additieven (mononatrium-glutamaat, nucleotidekruiden, smaakverbeterende stof, vitamine B2), gezouten rijstpoeder, kippen-vlees, ei, kerriepoeder (met kurkuma), bieslook, knoflook, witte dextrine. Houdbaar	Geen stukjes vlees, enkel in heet water oplosbare korrels. Samengesteld product, maar niet onderworpen aan GIP-controles omdat dit wordt genoemd in bijlage II bij Beschikking 2007/275/EG. Niettemin moet worden voldaan aan algemene voorschriften inzake levensmiddelenhygiëne, zoals erkend derde land met goedgekeurd residubewakingsplan en erkende inrichting voor het kippenvlees in de bouillon.
 Bevat twee zakjes kabeljauwkuit en twee pakjes gedroogd zeewier Houdbaar	2103 90 90	Saus van kabeljauwkuit Ingrediënten: gezouten kabeljauwkuit; bakvet (koolzaadolie, palmolie), zout, mononatriumglutamaat, suiker, gehydrolyseerd eiwit (soja, tarwe, maïs, vis), cochenille-extract, dinatriumguanylaat, dinatriuminosinaat, lactose (melk)	Samengesteld product, niet onderworpen aan GIP-controles omdat het houdbaar is bij omgevingstemperatuur en voor minder dan 50 % bestaat uit verwerkte producten van dierlijke oorsprong. De in het samengestelde product gebruikte vis en melk moeten afkomstig zijn van erkende inrichtingen en uit erkende derde landen die tevens beschikken over een goedgekeurd

			residubewakingsplan.
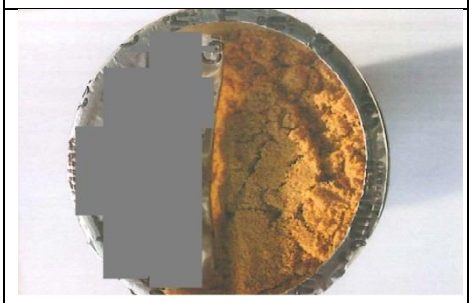	2106 90 98	Instantdrankpoeder, houdbaar Bevat 48 % vaste melkbestanddelen, suiker, arachideolie, maltodextrine, karamel, mineraalmengsel en andere ingrediënten.	Zuivelproduct omdat de plantaardige ingrediënten specifieke kenmerken toevoegen; onderworpen aan GIP-controles, moet afkomstig zijn van erkende inrichting en uit erkend derde land; goedgekeurd residubewakingsplan en geschikte warmtebehandeling vereist.
	2202 90 99	Koffiedrank Ingrediënten: water, suiker, afgeroomde-melkpoeder (2 %), volle-melkpoeder (3,7 %), koffie-extract (0,6 %, 6,0 g/l), vanille-extract, E473, E475, E322, E407, verhoogd cafeïnegehalte 30 mg/100 ml	Samengesteld product, niet onderworpen aan GIP-controles omdat het zuivelgehalte minder dan 50 % bedraagt en het product houdbaar is bij omgevingstemperatuur Zuivelproduct moet echter afkomstig zijn van erkende inrichting en uit erkend derde land; goedgekeurd residubewakingsplan vereist.
	2105 00	Hoorntje vanille-ijs met hazelnoten Ingrediënten: water, suiker, vaste melkbestanddelen, geraffineerde palmpittenolie, glucosestroop, hazelnoten, emulgeermiddel, stabilisatoren, kunstmatige aromastof, chocolademengsel, wafeltje	Samengesteld product; kan afkomstig zijn van geregistreerde inrichting indien geproduceerd zonder warmtebehandeling; onderworpen aan GIP-controles omdat het product niet houdbaar is. Aan GIP-controles onderworpen zuivelproduct; moet afkomstig zijn van erkende inrichting indien warmtebehandeld; certificaat voor zuivelproducten vereist. In beide gevallen moeten zuivelproducten

			afkomstig zijn van erkende inrichting en uit erkend derde land; goedgekeurd residubewakingsplan vereist.
	2208 70	Roomlikeur Ingrediënten: doorgaans bereid met fruit, koffie, alcohol, melk, melkpoeder, eigeel en/of room Houdbaar bij omgevingstemperatuur	Samengesteld product en zuivelinhoud daarvan mogen alleen worden afgeleid van, en behandeld als zuivelproducten overeenkomstig de lijst van daarvoor erkende derde landen. Niet onderworpen aan GIP-controles indien het voor minder dan 50 % bestaat uit producten van dierlijke oorsprong.
	2103 90 90	Vissaus Norm van de Codex Alimentarius voor vissaus: volgens Codex Stan 302/2011 ontstaat vissaus door de fermentatie van een mengsel van visvlees en zout (en water).	Visserijproduct met bijbehorend certificaat, onderworpen aan GIP-controles ongeacht het visgehalte.
	2103 90 90	Aroma voor bv. 40 % bestaande uit vissaus en water	Visserijproduct onderworpen aan GIP-controles: certificaat voor visserijproduct vereist. Wordt beschouwd als samengesteld product indien plantaardige bestanddelen zijn toegevoegd. Geen samengesteld product indien alleen water is toegevoegd.

	2103 90 90	Oestersaus Ingrediënten: oesterextract, 30 % sojasaus, pekel en specerijen	Samengesteld product overeenkomstig bijlage II bij Beschikking 2007/275/EG; niet onderworpen aan GIP-controles.
	1517 90 99	Levensmiddelen-additief, micro-ingekapselde tonijnoliepoeder Ingrediënten: bevat 48 % hooggeraffineerde en ontgeurde tonijnolie, 15 % caseïne, dextrose, gedroogde glucosestroop, natriumascorbaat, lecithine en andere bestanddelen. Houdbaar	Samengesteld product, onderworpen aan GIP-controles; zuivel- en visgehalte moeten in certificaat worden ingevuld; zuivel- en visserijproducten moeten afkomstig zijn uit erkend derde land.
	2106 90 92	Tabletten, <u>niet verpakt voor eindverbruiker</u> Ingrediënten per tablet: glucosaminesulfaat (afkomstig van wilde vis): 34,6 % van totaal gehalte aan ingrediënten chondroïtine (afkomstig van pluimvee): 27,7 % van totaal gehalte aan ingrediënten ± 38% van tabletten bestaat uit plantaardig materiaal.	Samengesteld product, onderworpen aan GIP-controles; vlees- en visgehalte moeten in certificaat worden ingevuld; vlees- en visserijproducten moeten afkomstig zijn uit erkend derde land. Indien afkomstig uit China moet voor chlooramfenicol e.d. de in Beschikking 2002/994/EG bedoelde verklaring worden toegevoegd.

	1602	Tandoori-yakitori-vleesspies Ingrediënten: vlees gemarineerd in yoghurt, melk, zout, kruiden, olijfolie en vervolgens geroosterd, op houtskool gegrild en ingevroren	Aan GIP-controles onderworpen vleesproduct; certificaat voor vleesproduct vereist; exploitant van levensmiddelenbedrijf moet zorgen dat melk en yoghurt afkomstig zijn van erkende inrichtingen/uit erkende derde landen.
	1602 indien meer dan 20 % vlees 2106 indien minder dan 20 % vlees	Ontbijtburrito met ei en bacon: Ingrediënten: burrito gevuld met roerei, bacon, room, kaas, honing Tortilla (dun pannenkoekje van tarwebloem, melkpoeder enz.)	Verwerkt product van dierlijke oorsprong indien rauwe eieren worden gebruikt, omdat tortilla niet samen daarmee een warmtebehandelings-proces heeft ondergaan. Burrito moet afkomstig zijn van erkende inrichting; gezondheidscertificaten vereist voor alle gebruikte producten van dierlijke oorsprong. Bij gebruik van eiproducten kunnen samengesteld product en burrito afkomstig zijn van erkende inrichting en moeten alle gebruikte ingrediënten van dierlijke oorsprong in certificaat worden ingevuld. In beide gevallen onderworpen aan GIP-controles.
	1604 indien meer dan 20 % vis 2106 indien minder dan 20 % vis	Gefilte fisj in bokaal met gelatineuze heldere vloeistof Ingrediënten: water, karper, eiwit, witte vis, zeebarbeel, suiker, wortelen, zout, katoenzaadolie, ui, pekel, aardappelzetmeel,	Visserijproduct (vergelijkbaar met gekookte surimi), bereid met rauwe vis en plantaardige ingrediënten die specifieke kenmerken toevoegen. Moet afkomstig zijn van erkende inrichting. Onderworpen aan GIP-

		carrageen, peper, natuurlijke aromastoffen	controles met certificaat voor visserijproduct. Geen certificaat vereist voor eiwit aangezien dit om technologische redenen noodzakelijk is voor de vervaardiging; exploitant van levensmiddelenbedrijf moet zorgen dat producten afkomstig zijn van erkende bronnen.
	1901 90	Omeletpoeder Ingrediënten: melkeiwit, eiwitpoeder, eipoeder (20 %), zout, aromastoffen, kruiden (0,5 %), kleurstof, specerijen, antiklontermiddel Kruiden worden toegevoegd om speciale smaak te geven.	Gemengd product van dierlijke oorsprong (zuivel- en eiproduct), onderworpen aan GIP-controles; beide producten moeten afkomstig zijn van erkende inrichting; gezondheidscertificaat voor zuivel- en eiproducten vereist.
	1602 indien meer dan 20 % vlees 2106 indien minder dan 20 % vlees	Vleessalade Ingrediënten: hamworst, eieren, uien, augurken, peterselie, dressing (van het type mayonaise)	Samengesteld product, onderworpen aan GIP-controles; vlees- en eigehalte moeten in certificaat worden ingevuld; vlees- en eiproducten moeten afkomstig zijn uit erkend derde land.
	1901 indien het product vanilline bevat 0402 indien het product geen vanilline bevat	„Dulce de leche" of „confiture de lait" Ingrediënten: magere melk (49 %), suiker (48 %), vanilline (2 %), natriumwaterstofcarbonaat (zuiveringszout 1 %) en kaliumsorbaat als conserveermiddel (minder dan 0,1 %)	Zuivelproduct omdat de plantaardige ingrediënten specifieke kenmerken toevoegen; onderworpen aan GIP-controles, moet afkomstig zijn van erkende inrichting en uit erkend derde land; goedgekeurd residubewakingsplan en geschikte warmtebehandeling vereist.

	2309 10	Tonijn met maïs Blikvoer voor huisdieren	Voer voor huisdieren, als dierlijk bijproduct onderworpen aan GIP-controles. Samengestelde producten hebben uitsluitend betrekking op voor menselijke consumptie bestemde levensmiddelen. Bijgevolg zijn de desbetreffende voorschriften niet van toepassing op dierlijke bijproducten.

* De volledige code van de gecombineerde nomenclatuur (GN-code) kan niet worden bepaald indien de beschrijving, de ingrediëntenlijst en het productieproces van het product onvolledig zijn.